

# STADTKURIER NEUHAUS



**Amtsblatt**  
*der Stadt Neuhaus am Rennweg  
und der Gemeinde Goldisthal*



35. Jahrgang

Freitag, den 29. November 2024

13/2024 - 48. Woche

## Musikalische Weihnachtsreise um die Welt

Folkloreensemble  
Neuhaus am Rennweg

Samstag, den 14.12.2024  
Kulturhaus Neuhaus

Einlass: 16 Uhr  
Beginn: 17 Uhr

Karten sind in der Touristinformation in Neuhaus  
sowie bei den Ensemblemitgliedern zu erhalten.



### Inhaltsverzeichnis

<b>1. Amtlicher Teil</b>		<b>2. Nichtamtlicher Teil</b>	S. 4
1.1. Amtliche Bekanntmachungen der Stadt Neuhaus am Rennweg	S. 2	2.1. Nichtamtliche Bekanntmachungen der Stadt Neuhaus am Rennweg	S. 4
1.2. Amtliche Bekanntmachungen der Gemeinde Goldisthal	S. 3	2.2. Nichtamtliche anderer Behörden/Körperschaften	S. 15
1.3. Amtliche Bekanntmachungen anderer Behörden/Körperschaften	S. 4	<b>3. Öffentlicher Teil</b>	S. 20

## 1. Amtlicher Teil

### 1.1. Amtliche Bekanntmachungen der Stadt Neuhaus am Rennweg

Durch Rechtsvorschrift angeordnete öffentliche oder ortsübliche Bekanntmachungen der Stadt Neuhaus am Rennweg werden gemäß § 27a Thüringer Verwaltungsverfahrensgesetz (ThürVwVfG) zusätzlich im Internet auf der Internetseite der Stadt Neuhaus am Rennweg unter

[www.neuhaus-am-rennweg.de](http://www.neuhaus-am-rennweg.de)

zugänglich gemacht.



**Stadt Neuhaus am Rennweg**

#### Positionierung des Stadtrates der Stadt Neuhaus am Rennweg vom 28.10.2024

##### zum Erhalt der qualifizierten medizinischen Versorgung in der Stadt Neuhaus am Rennweg

- Die vom Landkreis Sonneberg am 23.10.2024 angekündigte kurzfristige Schließung des Krankenhauses Neuhaus am Rennweg bedeutet unter den derzeitigen sonstigen Rahmenbedingungen den Kollaps der medizinischen Versorgung in der Stadt Neuhaus am Rennweg, der gesamten Rennsteigregion und des gesamten Einzugsbereiches des funktionsteiligen Mittelzentrums Neuhaus am Rennweg - Lauscha. Es wird durch den Landkreis Sonneberg billigend in Kauf genommen, dass dringende medizinische Notfälle nicht in angemessener Zeit Maßnahmen zur Lebensrettung erhalten können.
- Der Stadtrat der Stadt Neuhaus am Rennweg fordert den Landrat des Landkreises Sonneberg deshalb auf, seine eigenmächtige und vom Kreistag nicht legitimierte Entscheidung zur Beauftragung der Beantragung der Schließung des Neuhäuser Krankenhauses zum 06.12.2024 und dessen Herausnahme aus dem Thüringer Krankenhausplan sofort zurückzunehmen.
- Der Stadtrat der Stadt Neuhaus am Rennweg fordert den Kreistag des Landkreises Sonneberg auf, zuerst und kurzfristig mit finanzieller Unterstützung des Freistaates eine leistungsfähige ambulante Struktur (z. B. Kommunales MVZ mit Notfallbehandlung) zur bedarfsgerechten medizinischen Versorgung der Rennsteigregion am Standort Neuhaus am Rennweg zu installieren und zu etablieren. Bevor nicht eine bedarfsgerechte medizinische Versorgung durch einen ausgebauten ambulanten Bereich in Neuhaus am Rennweg vorhanden ist, darf das Neuhäuser Krankenhaus nicht geschlossen werden, weil sonst eine erhebliche Versorgungslücke entsteht.
- Der Landkreis Sonneberg ist als Aufgabenträger für die bedarfsgerechte medizinische Versorgung aller seiner Kreisbewohner verantwortlich. Soweit er diese Aufgabe nicht allein erfüllen kann, so muss der Landkreis Sonneberg im Wege der kommunalen Zusammenarbeit gemeinsam mit anderen Landkreisen diese Aufgaben gesetzmäßig erfüllen.
- Der Stadtrat der Stadt Neuhaus am Rennweg wird nach terminlicher Abstimmung durch den 1. Beigeordneten und Vorsitzenden des Stadtrates, Stadtrat Thomas Schröder, zwingend im Monat November 2024 eine weitere Sondersitzung zur alleinigen Thematik „Standortentwicklung Krankenhaus Neuhaus am Rennweg“ durchführen, zu welcher der neue Geschäftsführer der Medinos Kliniken GmbH, Herr Klinger, eingeladen werden und dieser zur Ausrichtung für den Standort Neuhaus am Rennweg Stellung beziehen soll.
- Der Stadtrat der Stadt Neuhaus am Rennweg lädt zu dieser Sondersitzung den Ministerpräsidenten, die/den Gesundheitsminister/in des Freistaates Thüringen, den Landrat des Landkreises Sonneberg sowie die/den Leiter/in der Rettungswache und den leitenden Chefarzt des Neuhäuser Krankenhauses zwecks Abgabe einer Stellungnahme zum Bedarfskrankenhaus Neuhaus am Rennweg ein. Weiterhin sollen sämtliche Bürgermeister des Einzugsbereiches des funktionsteiligen Mittelzentrums Neuhaus am Rennweg - Lauscha

zu dieser Sondersitzung eingeladen werden, um einerseits den Verantwortlichen die derzeitigen Bedingungen der medizinischen Versorgung in den jeweiligen Städten und Gemeinden zu dokumentieren und ggf. fortfolgend die Möglichkeiten einer kommunalen Zusammenarbeit zur Sicherstellung einer bedarfsgerechten medizinischen Versorgung aller Einwohner durch die betroffenen Landkreise, aber auch die Städte und Gemeinden selbst, zu eruieren und zu nutzen.

Neuhaus am Rennweg, den 28.10.2024

Thomas Schröder  
1. Beigeordneter und  
Vorsitzender des Stadtrates

Holger Koch  
2. Beigeordneter

#### Beschlüsse des Ausschusses für Kultur, Sport und Tourismus

##### Vom Ausschuss für Kultur, Sport und Tourismus beschlossene Drucksachen:

###### Beschluss-Nr. 08/KST/06/02/2024, vom 04.11.2024

Die Niederschrift der 01. Sitzung des Ausschusses für Kultur, Sport und Tourismus, vom 19.08.2024 - öffentlicher Teil wird bestätigt.

Ausgefertigt: Neuhaus am Rennweg, den 05.11.2024  
In Vertretung  
Schröder Dienstsiegel  
1. Beigeordneter

###### Beschluss-Nr. 08/KST/07/02/2024, vom 04.11.2024

Es wird beschlossen,

- den Aufbau eines Naturpark-Tores in Neuhaus am Rennweg, gemäß dem Antrag der Fraktion FWR+SPD am Standort in der Nähe des Sportplatzes Igelshieb, Flurstück 753/3, Gemarkung Igelshieb, zu errichten;
- die im Rahmen der Errichtung des Naturpark-Tores dazu benötigten Fördermittel zu beantragen.

Ausgefertigt: Neuhaus am Rennweg, den 05.11.2024  
In Vertretung  
Schröder Dienstsiegel  
1. Beigeordneter

## Beschluss des Haupt- und Finanzausschusses

### Vom Haupt- und Finanzausschuss beschlossene Drucksachen:

#### Beschluss-Nr. 8/01/HA02/2024, vom 18.11.2024

Die Niederschrift Sitzung Nr. 8/01 des Haupt- und Finanzausschusses vom 02.09.2024 -Öffentlicher Teil- wird bestätigt.

Ausgefertigt: Neuhaus am Rennweg, den 20.11.2024  
In Vertretung Koch Dienstsiegel  
2. Beigeordneter

#### Beschluss-Nr. 8/02/HA02/2024, vom 18.11.2024

Die außerplanmäßigen Ausgaben in Höhe von 24.900,00 Euro bei HH-Stelle 5920.9880 im Haushaltsjahr 2024 werden genehmigt.

Die Deckung ist durch Mehreinnahmen durch Zuwendungen in Höhe von 24.900,00 Euro bei HH-Stelle 5920.3610 gewährleistet.

Ausgefertigt: Neuhaus am Rennweg, den 20.11.2024  
In Vertretung Koch Dienstsiegel  
2. Beigeordneter

#### Beschluss-Nr. 8/03/HA02/2024, vom 18.11.2024

Die außerplanmäßigen Ausgaben bei HH-Stelle 1302.6720 in Höhe von 12.235 Euro sowie 1303.6720 in Höhe von 12.235 Euro für die erforderliche Zahlung anteiliger Wartungs- und Instandsetzungskosten der Drehleiter am Standort Schmiedefeld, Ortsteil der Stadt Saalfeld, gemäß Zweckvereinbarung vom 29.07.2016 im Haushaltsjahr 2024 werden genehmigt.  
Die Deckung ist durch entsprechende Mehreinnahmen bei HH-Stelle 9000.0030 -Gewerbsteuer - im Haushaltsjahr 2024 gewährleistet.

Ausgefertigt: Neuhaus am Rennweg, den 20.11.2024  
In Vertretung Koch Dienstsiegel  
2. Beigeordneter

## 1.2. Amtliche Bekanntmachungen der Gemeinde Goldisthal

Durch Rechtsvorschrift angeordnete öffentliche oder ortsübliche Bekanntmachungen der Gemeinde Goldisthal werden gemäß § 27a Thüringer Verwaltungsverfahrensgesetz (ThürVwVfG) zusätzlich im Internet auf der Internetseite der Gemeinde Goldisthal unter

[www.goldisthal.de](http://www.goldisthal.de)

zugänglich gemacht.

### Beschlüsse des Gemeinderates Goldisthal

#### Vom Gemeinderat beschlossene Drucksachen:

#### Beschluss-Nr. 8/13/2024 vom 14.11.2024

Die Niederschrift der Sitzung Nr. 8/02 des Gemeinderates vom 12.09.2024 -Öffentlicher Teil - wird bestätigt.

Ausgefertigt: Goldisthal, den 20.11.2024  
Machold Dienstsiegel  
Bürgermeister

#### Beschluss-Nr. 8/14/2024 vom 14.11.2024

Die überplanmäßigen Ausgaben bei HH-Stelle 2950.7181 - Zuschuss für die Hortbetreuung - in Höhe von 2.608,00 € im Haushaltsjahr 2023 werden genehmigt.

Die überplanmäßigen Ausgaben waren gemäß dem Beschluss des Gemeinderates Nr. 140/2023 vom 17.08.2023 unabweisbar. Die Deckung war im Haushaltsjahr 2023 durch Minderausgaben in der gleichen Höhe bei HH-Stelle 4640.7121 (Übernahme Betreuungsgebühren in Kindergärten) gewährleistet.

Ausgefertigt: Goldisthal, den 20.11.2024  
Machold Dienstsiegel  
Bürgermeister

#### Beschluss-Nr. 8/15/2024 vom 14.11.2024

Die überplanmäßigen Ausgaben bei HH-Stelle 9000.8321 -Umlage an die erfüllende Gemeinde- in Höhe von 15.153 € im Haushaltsjahr 2024 werden genehmigt.

Die Deckung ist durch Mehreinnahmen bei HH-Stelle 9000.2650 -Verzinsung von Steuernachforderungen- in gleicher Höhe im Haushaltsjahr 2024 gewährleistet.

Ausgefertigt: Goldisthal, den 20.11.2024  
Machold Dienstsiegel  
Bürgermeister

#### Beschluss-Nr. 8/16/2024 vom 14.11.2024

Die Satzung der Gemeinde Goldisthal über die Festsetzung der Hebesätze für Realsteuern (Hebesatzsatzung) gemäß Anlage wird beschlossen.

Ausgefertigt: Goldisthal, den 20.11.2024  
Machold Dienstsiegel  
Bürgermeister

### Anlage Satzung der Gemeinde Goldisthal über die Festsetzung der Hebesätze für Realsteuern

#### (Hebesatzsatzung) vom ...

Aufgrund des §§ 2, 18, 19 und 54 der Thüringer Gemeinde- und Landkreisordnung (Thüringer Kommunalordnung- ThürKO) in der Fassung der Neubekanntmachung vom 28. Januar 2003 (GVBl. S.41), zuletzt geändert durch Artikel 33 des Gesetzes vom 2. Juli 2024 (GVBl. S. 277, 288) in Verbindung mit § 1 des Thüringer Kommunalabgabengesetzes (ThürKAG) in der Fassung der Bekanntmachung vom 19. September 2000 (GVBl. S. 301), zuletzt geändert durch Artikel 33 des Gesetzes vom 2. Juli 2024 (GVBl. S. 277, 288), in Verbindung mit § 25 Grundsteuergesetz (GrStG) vom 07. August 1973 (GVBl. I S.965), zuletzt geändert durch Artikel 34 des Gesetzes vom 23. Oktober 2024 (BGBl. 2024 I Nr. 323) und des § 16 Gewerbesteuergesetz (GewStG) in der Fassung und Bekanntmachung vom 15. Oktober 2002 (BGBl. I S. 4167), zuletzt geändert durch Artikel 19 des Gesetzes vom 27. März 2024 (BGBl. 2024 I Nr. 108)) erlässt die Gemeinde Goldisthal nachfolgende Satzung:

#### § 1 Steuerhebesätze

Die Steuerhebesätze für die Grundsteuer und für die Gewerbesteuer werden wie folgt festgesetzt:

- |                         |                                                                  |                 |
|-------------------------|------------------------------------------------------------------|-----------------|
| <b>1. GRUNDSTEUER</b>   |                                                                  |                 |
| a)                      | für die land- und forstwirtschaftlichen Betriebe (Grundsteuer A) | <b>271 v.H.</b> |
| b)                      | für die Grundstücke (Grundsteuer B)                              | <b>389 v.H.</b> |
| <b>2. GEWERBESTEUER</b> |                                                                  | <b>400 v.H.</b> |

**§ 2  
Inkrafttreten**

(1) Diese Satzung tritt am 01.01.2025 in Kraft.  
 (2) Gleichzeitig tritt die Satzung der Gemeinde Goldisthal über die Festsetzung der Hebesätze für Realsteuern (Hebesatzsatzung) vom 07. August 2020 (Amtsblatt der Stadt Neuhaus am

Rennweg und der Gemeinde Goldisthal Nr. 10/2020 vom 18. September 2020, Seite 10) außer Kraft.

Gemeinde Goldisthal  
 Goldisthal, den ...

**Machold  
 Bürgermeister**

**1.3. Amtliche Bekanntmachungen anderer Behörden/Körperschaften**

**Amtsgericht Sonneberg**

**Terminsbestimmung:**

Im Wege der Zwangsvollstreckung soll am

Datum	Uhrzeit	Raum	Ort
Dienstag, 14.01.2025	09:00 Uhr	1.27, Sitzungssaal	Amtsgericht Sonneberg, Untere Marktstraße 2, 96515 Sonneberg

**öffentlich versteigert werden:**

**Grundbucheintragung:**

Eingetragen im Grundbuch von Neuhaus/Rennweg

Gemarkung	Flur, Flurstück	Wirtschaftsart u. Lage	Anschrift	m <sup>2</sup>	Blatt
Neuhaus/Rennweg	2,130/11	Gebäude- und Freifläche, Eisfelder Straße 16	Eisfelder Straße 16, 98724 Neuhaus/Rennweg	2.934	1299 BV1

**Objektbeschreibung/Lage**

(lt. Angabe d. Sachverständigen):

Grundstück bebaut mit einem Hotel- und Gaststättenobjekt (unterkellertes, dreigeschossiges Gebäude mit ausgebautem Dachgeschoss (nur Westtrakt); Bj. Mitte der 1960er Jahre als ehemaliges Produktions- und Verwaltungsgebäude, 1993 Umbau zum Mehrzweckgebäude, 1999 Nutzungsänderung Schwimmbad; aktueller Zustand unklar; Nutzfläche rd. 2.800 m<sup>2</sup>);

**Verkehrswert: 315.000,00 €**

Der Zuschlag wurde in einem früheren Versteigerungstermin aus den Gründen des § 74a ZVG versagt mit der Folge, dass die Wertgrenzen weggefallen sind.

Weitere Informationen unter [www.zvg-portal.de](http://www.zvg-portal.de)

**Ansprechpartner des Gläubigers für Interessenten:**

Elke Harms (Tel. 030 12030 7892)

Der Versteigerungsvermerk ist am 03.11.2021 in das Grundbuch eingetragen worden.

Der nach § 13 ZVG für wiederkehrende Leistungen maßgebliche Beschlagnahmzeitpunkt ist der 03.11.2021.

**Aufforderung:**

Rechte, die zur Zeit der Eintragung des Versteigerungsvermerks aus dem Grundbuch nicht ersichtlich waren, sind spätestens im Versteigerungstermin vor der Aufforderung zur Abgabe von Geboten anzumelden und, wenn der Gläubiger widerspricht, glaubhaft zu machen, widrigenfalls sie bei der Feststellung des geringsten Gebotes nicht berücksichtigt und bei der Verteilung des Versteigerungserlöses dem Anspruch des Gläubigers und den übrigen Rechten nachgesetzt werden.

Wer ein Recht hat, das der Versteigerung des Grundstücks oder des nach § 55 ZVG mithaftenden Zubehörs entgegensteht, wird aufgefordert, vor der Erteilung des Zuschlags die Aufhebung oder einstweilige Einstellung des Verfahrens herbeizuführen, widrigenfalls für das Recht der Versteigerungserlös an die Stelle des versteigerten Gegenstandes tritt.

**Hinweis:**

**Es ist zweckmäßig, bereits drei Wochen vor dem Termin eine genaue Berechnung der Ansprüche an Kapital, Zinsen und Kosten der Kündigung und der die Befriedigung aus dem Grundstück bezweckenden Rechtsverfolgung mit Angabe des beanspruchten Ranges schriftlich einzureichen oder zu Protokoll der Geschäftsstelle zu erklären.**

Dies ist nicht mehr erforderlich, wenn bereits eine Anmeldung vorliegt und keine Änderungen eingetreten sind. Die Ansprüche des Gläubigers gelten auch als angemeldet, soweit sie sich aus dem Zwangsversteigerungsantrag ergeben.

Gemäß §§ 67 - 70 ZVG kann im Versteigerungstermin für ein Gebot Sicherheit verlangt werden. Die Sicherheit beträgt 10 % des Verkehrswertes und ist sofort zu leisten. Sicherheitsleistung durch Barzahlung ist ausgeschlossen.

Bietvollmachten müssen öffentlich beglaubigt sein.

**gez. Hölzer  
 Rechtspflegerin**

Beglaubigt  
 Sonneberg, 28.10.2024

Siegel

**gez. Lipfert, Justizsekretärin  
 Urkundsbeamtin der Geschäftsstelle**

**2. Nichtamtlicher Teil**

**2.1. Nichtamtliche Bekanntmachungen der Stadt Neuhaus am Rennweg**



**Öffnungszeiten der Stadtverwaltung**

**Die Anschrift der Neuhäuser Stadtverwaltung lautet:**

Stadtverwaltung Neuhaus am Rennweg  
 Marktstraße 2  
 98724 Neuhaus am Rennweg

Telefon: 03679 / 7902-0  
 Fax: 03679 / 7902-65  
 E-Mail: [poststelle@neuhaus-am-rennweg.de](mailto:poststelle@neuhaus-am-rennweg.de)

Schaut einfach mal vorbei - auch ohne speziellen Grund.

Unser Team vom **Bürgerservice** ist im **Foyer des Bürgerhauses** in der Marktstraße 2 wie folgt für Euch da:

- persönlich zu den geltenden allgemeinen **Öffnungszeiten**  
**Montag bis Mittwoch** von 7.15 Uhr- 15.30 Uhr  
**Donnerstag** von 7.15 Uhr- 18.00 Uhr  
**Freitag** von 7.15 Uhr bis 11.30 Uhr
- telefonisch unter der zentralen Einwahl **03679/7902-0**, ebenfalls zu den genannten Zeiten, außerhalb der Öffnungszeiten sprechen Sie uns bitte eine Voicemail auf den Anrufbeantworter
- per Mail an buergerservice@neuhaus-am-rennweg.de

Für die einzelnen Ämter nutzt bitte gerne wie bisher die Möglichkeit einer vorherigen persönlichen Terminvereinbarung über den Bürgerservice.

**Euer Bürgermeister**  
**Uwe Scheler**

**Die Stadtverwaltung ist zwischen den Feiertagen wie folgt geöffnet:**

Montag	23.12.2024	07.15 bis 15.30 Uhr
Freitag	27.12.2024	07.15 bis 11.30 Uhr
Montag	30.12.2024	07.15 bis 15.30 Uhr
Donnerstag	02.01.2025	07.15 bis 18.00 Uhr
Freitag	03.01.2025	07.15 bis 11.30 Uhr

**Geschlossen ist an Weihnachten**  
 vom 24.12.2024 bis 26.12.2024  
**und zum Jahreswechsel**  
 am 31.12.2024 und 01.01.2025.

**Schiedsstelle der Stadt Neuhaus am Rennweg**

Die Anschrift und der Sitz der Schiedsstelle lauten:

**Schiedsstelle der Stadt Neuhaus am Rennweg**  
**Marktstraße 2**  
**98724 Neuhaus am Rennweg**

Der Schriftverkehr mit den Schiedspersonen ist nur unter dieser Anschrift zu führen.

Die Sprechzeiten der Schiedsstelle finden

**jeden ersten Montag im Monat von 14.00 Uhr bis 16.00 Uhr**

**im Bürgerhaus** der Stadt Neuhaus am Rennweg,  
 Marktstraße 2, Zimmer 1.21,  
 in 98724 Neuhaus am Rennweg  
 statt.

Die nächsten Termine sind:

**Montag, 02.12.2024**  
**Montag, 06.01.2025**

Die Schiedsstelle ist telefonisch erreichbar über die Zentrale der Stadtverwaltung Neuhaus am Rennweg unter 03679/7902-0. Sie werden von dort weitervermittelt.

**Sprechzeiten der Ortsteilbürgermeister**

**Steinheid, Limbach, Neumannsgrund**

im Vereinsgebäude Steinheid, Markt 7:  
**jeweils 1. und 3. Dienstag im Monat**  
**von 17.30 bis 19.00 Uhr**

**Scheibe-Alsbach**

im Gemeinde- und Vereinshaus Scheibe-Alsbach, Am Rußtiegel 1:  
**jeweils 1. und 3. Mittwoch im Monat**  
**von 19.00 bis 20.00 Uhr**

**Siegmundsburg**

im Gemeinde- und Vereinshaus Siegmundsburg, Hiftenberg 23,  
**jeweils 1. und 3. Donnerstag im Monat**  
**von 16.00 bis 17.00 Uhr**

**Lichte - neu ab 01.09.2024 bitte beachten:**

im Gemeinde- und Vereinshaus Lichte, Saalfelder Straße 4,  
**jeweils 2. Donnerstag im Monat**  
**jeweils von 17.30 bis 19.00 Uhr**

**Piesau**

im Gemeinde- und Vereinshaus Piesau, Straße des Friedens 17,  
**jeweils 1. und 3. Dienstag im Monat**  
**von 17.00 bis 18.30 Uhr**

**Nächste öffentliche Sitzungen des Stadtrates und der Ausschüsse:**

**Stadtrat** **02.12.2024**

Die Sitzungen beginnen regelmäßig um 17.00 Uhr im Saal des Bürgerhauses, Marktstraße 2, 98724 Neuhaus am Rennweg.

Zu möglicherweise abweichendem Beginn und/oder Sitzungsort informieren Sie sich bitte in der Tagespresse oder im Ratsinformationssdienst auf der Internetseite der Stadt Neuhaus am Rennweg unter:

<https://www.neuhaus-am-rennweg.de/seite/433218/ratsinformationssdienst.html#councilservice>

Dort finden Sie auch die Tagesordnung und Beschlussvorlagen, die im öffentlichen Teil der jeweiligen Sitzung zur Beratung durch Stadtrat oder Ausschüsse anstehen.

**Revierleitersprechstunde im Revier Piesau, Thüringer Forstamt Neuhaus**

**Sehr geehrte Damen und Herren,**

seit dem 01.09.2023 habe ich, Frau Ivonne Schwarz, die Leitung vom Revier Piesau übernommen. Sie erreichen mich über die Telefonnummer **0172/3480281**.

Aktuell findet, bis auf Weiteres, keine Revierleitersprechstunde statt.

Bei Fragen rund um Ihren Waldbesitz und zur Vergabe von Brennholzscheinen bitte ich um eine vorherige telefonische Terminvereinbarung.

Mit freundlichen Grüßen

**Ivonne Schwarz**  
**Revierleiterin**



**Polizeiinspektion Sonneberg**  
**Kontaktbereichsdienst**  
**Neuhaus am Rennweg**



**Ansprechpartner:** Polizeihauptmeisterin Jeuth  
 Polizeihauptmeisterin Schönheit  
 Polizeihauptmeister Knoblauch  
 Polizeihauptmeister Weber

**Erreichbarkeiten:** 03679-7902260  
 03675-875-0 (PI Sonneberg)  
 110 (in Notfällen)

**Sprechzeiten:** Dienstag 08:00 Uhr – 10:00 Uhr  
 Donnerstag 08:00 Uhr – 10:00 Uhr  
 Donnerstag 15:00 Uhr – 18:00 Uhr

**Sollten Sie den Kontaktbereichsbeamten nicht erreichen können, melden Sie sich bitte bei der PI Sonneberg.**

## Neue Öffnungszeiten - Wertstoffhof mit Grünschnitt

Der **Wertstoffhof** im Bauhof, Kirchweg 2, 98724 Neuhaus am Rennweg ist wie folgt geöffnet:

**donnerstags 15.30 Uhr bis 18.00 Uhr**

Die **Grünschnittannahmestellen** sind bis voraussichtlich April 2025 geschlossen.

Möglich ist die Abgabe von Altglas, Altpapier, Leichtverpackungen (gelber Sack), Elektroschrott, Batterien und Haushaltsschrott ausschließlich für private Haushalte. Gewerbetreibende haben die Entsorgung eigenständig zu organisieren.

Die für den Elektroschrott vorgesehenen Behältnisse werden von der VISTA electronic GmbH Sonneberg bereitgestellt und abgeholt.

Zum Verständnis - hier die Definition zu den einzelnen Schrottkategorien.

### Zum Haushaltsschrott gehören:

Aluminiumgeschirr, Backbleche, Bratpfannen, Bratwurstoste, Bügelbretter, Eimer, Fahrräder, Gartenmöbel aus Metall, Gussöfen, Metallregale, Kochtöpfe, Wäscheständer, Sport- und Spielgeräte aus Metall, Schubbkarren und weitere Haushaltsgegenstände aus Metall

### Zum Elektroschrott bzw. Elektronikschrott gehören:

Elektro- und Elektronikaltgeräte, wie Kühlschrank, Gefrierschrank, Waschmaschine, Trockner, Elektroherd, Geschirrspüler, Mikrowellengerät, Staubsauger, Nähmaschine, Rasenmäher, Notebook, Computer, Monitor, Lampen, Drucker, Kopierer, Telefon, Faxgerät, Modem, Fernseher, Radio, DVD-Player, Videorekorder und elektrische Musikinstrumente

Es wird ausdrücklich darauf hingewiesen, dass kein sonstiger Sperrmüll oder Schrott im Wertstoffhof entsorgt werden darf. Eine solche unrechtmäßige Ablagerung wird beim Landratsamt Sonneberg zur Anzeige gebracht und mit empfindlichen Geldbußen geahndet.

## Informationen zum Winterdienst Dezember 2024

### in der Stadt und in den Ortsteilen

Die Stadt Neuhaus am Rennweg hat Verträge über die Winterdienstleistungen auf Gemeindestraßen in den Ortsteilen Steinheid und Piesau mit der Firma Pechtold und in den Ortsteilen Siegmundsburg, Scheibe-Alsbach und Limbach mit der Firma Meusel abgeschlossen.

Im Stadtgebiet Neuhaus am Rennweg und in dem Ortsteil Lichte wird der städtische Bauhof die Winterdienstleistungen auf den Gemeindestraßen selbst erbringen.

Bezüglich der Winterdienstleistungen entlang der Ortsdurchfahrten der Bundes- und Landesstraßen sind folgende Unternehmen vertraglich gebunden worden:

**Ortsdurchfahrt B 281 Neuhaus am Rennweg und Ortsdurchfahrt Landesstraße L1145 Neuhaus am Rennweg (Sonneberger Straße und Bahnhofstraße) - Firma TSI;**

**Ortsdurchfahrt Landesstraße 1148 Ortsteil Steinheid Firma Pechtold in Ergänzung des bestehenden Vertrages für die Gemeindestraßen im Ortsteil Steinheid;**

**Ortsdurchfahrt B 281 Ortsteil Steinheid und Ortsteil Siegmundsburg sowie Ortsdurchfahrt Landesstraße 1112 Ortsteil Scheibe-Alsbach und Ortsteil Neumannsgrund - Firma TSI;**

**Ortsdurchfahrt B 281 Ortsteil Lichte sowie Ortsdurchfahrt Landesstraße L1152 Ortsteil Lichte und Ortsteil Piesau - Firma TSI;**

**Ortsdurchfahrt Kreisstraße K179 Ortsteil Piesau - Firma Pechtold;**

Winterdienst wird ausgeführt:

Montag bis Freitag 03.00 Uhr bis 22.00 Uhr

Samstag, Sonntag, Feiertag 05.00 Uhr bis 22.00 Uhr

In der Zeit von 22.00 Uhr bis 3.00 Uhr bzw. 5.00 Uhr findet kein Winterdienst statt.

## Hinweis zur Räumspflicht

Neben der allgemeinen Straßenreinigungspflicht haben die Eigentümer, Erbbauberechtigten, Wohnungseigentümer oder Nießbraucher bei Schneefall die Gehwege und Zugänge zu Überwegen vor ihren Grundstücken in einer solchen Breite von Schnee zu räumen, dass der Verkehr nicht mehr als unvermeidbar beeinträchtigt wird.

Soweit in Fußgängerzonen (Zeichen 242 StVO) und in verkehrsberuhigten Bereichen (Zeichen 325 StVO) Gehwege nicht vorhanden sind, gilt als Gehweg ein Streifen von 1,5 m Breite entlang der Grundstücksgrenze.

Bei Straßen mit einseitigem Gehweg sind sowohl die Eigentümer oder Besitzer der auf der Gehwegseite befindlichen Grundstücke als auch die Eigentümer oder Besitzer, der auf der gegenüberliegenden Straßenseite befindlichen Grundstücke zum Winterdienst auf diesem Gehweg verpflichtet. In Jahren mit gerader Endziffer sind die Eigentümer oder Besitzer der auf der Gehwegseite befindlichen Grundstücke, in Jahren mit ungerader Endziffer die Eigentümer oder Besitzer, der auf der gegenüberliegenden Straßenseite befindlichen Grundstücke verpflichtet.

Mündet in Straßen mit einseitigem Gehweg auf der dem Gehweg gegenüberliegenden Seite eine Straße ein, so sind die Eigentümer oder Besitzer der Eckgrundstücke verpflichtet, zusätzlich zu der vorstehend festgelegten Gehwegfläche auch den Teil des Gehweges von Schnee zu räumen, der gegenüber der einmündenden Straße liegt, und zwar jeweils bis zur gedachten Verlängerung der Achse der einmündenden Straße.

Die von Schnee geräumten Flächen vor den Grundstücken müssen so aufeinander gestimmt sein, dass eine durchgehende benutzbare Gehwegfläche gewährleistet ist. Der später Räumende muss sich insoweit an die schon bestehende Gehwegrichtung vor den Nachbargrundstücken bzw. Überwegrichtung vom gegenüberliegenden Grundstück anpassen.

Für jedes Hausgrundstück ist ein Zugang zur Fahrbahn und zum Grundstückseingang in einer Breite von mindestens 1,5 Meter zu räumen.

Festgetretener oder auftauender Schnee ist ebenfalls - soweit möglich und zumutbar - zu lösen und abzulagern.

Soweit den Eigentümer, Erbbauberechtigten, Wohnungseigentümer oder Nießbraucher die Ablagerung des zu beseitigenden Schnees und der Eisstücke auf Flächen außerhalb des Verkehrsraumes nicht zugemutet werden kann, darf der Schnee auf Verkehrsflächen nur so abgelagert werden, dass der Verkehr und vor allem auch die Räumfahrzeuge möglichst wenig beeinträchtigt werden.

Die Abflurrinnen müssen bei Tauwetter von Schnee freigehalten werden.

Die in den vorstehenden Absätzen festgelegten Verpflichtungen gelten für die Zeit von werktags 07.00 bis 19.00 Uhr, sonn- und feiertags 09.00 bis 19.00 Uhr. Treten die Voraussetzungen erst nach 19.00 Uhr ein, sind die Arbeiten mit Beginn des Winterdienstes des darauffolgenden Tages vorzunehmen. Sie sind bei Schneefall jeweils unverzüglich durchzuführen.

Bei Schnee- und Eisglätte haben die Eigentümer, Erbbauberechtigten, Wohnungseigentümer oder Nießbraucher die Gehwege, die Zugänge zu Überwegen, die Zugänge zur Fahrbahn und zum Grundstückseingang derart und so rechtzeitig zu bestreuen, dass Gefahren nach allgemeiner Erfahrung nicht entstehen können. Bei Straßen mit einseitigem Gehweg findet für die Beseitigung von Schnee- und Eisglätte die Regelung für die Räumung Anwendung.

Bei Schneeglätte braucht nur die zu räumende Fläche abgestumpft zu werden.

Als Streumaterial sind vor allem Sand, Splitt und ähnliches abstumpfendes Material zu verwenden. Salz darf nur in geringen Mengen zur Beseitigung festgetretener Eis- und Schneerückstände verwendet werden. Die Rückstände müssen nach ihrem Auftauen sofort beseitigt werden.

Beim Abstumpfen und Beseitigen von Eisglätte dürfen nur solche Hilfsmittel verwendet werden, die die Straßen nicht beschädigen.

## Befreiung von der Schneeräumung der Gehwege

Um die Verkehrsflächen länger in der für den Verkehr notwendigen Breite zu halten und kostenintensive Schneeabfuhren zu verhindern/zu reduzieren, sind in den folgenden Straßen des Stadtgebietes die Anlieger von der Räumspflicht der Gehsteige befreit:

- Apelsbergstraße,
- Mantelstraße,
- August-Bebel-Straße,
- Karl-Liebknecht-Straße,
- Rosa-Luxemburg-Straße,
- Clara-Zetkin-Straße,
- Neue Straße,
- Engelbert-Schoner-Straße
- Wulststraße,
- Schöne Aussicht,
- Thomas-Mann-Straße
- Sonneberger Straße  
im Bereich von der Rennsteigstraße bis zur Bahnhofstraße;

#### im Ortsteil Lichte:

- Geiersthaler Straße

**Es wird ausdrücklich darauf hingewiesen, dass die Streupflicht der Grundstückseigentümer bestehen bleibt und sich auf den Fahrbahnrand vor dem betreffenden Grundstück verlagert.**

Bei Problemen oder Hinweisen wenden Sie sich bitte zu den Dienstzeiten der Stadtverwaltung ausschließlich an den städtischen Bauhof, unter dessen Regie alle Winterdienstleistungen mit allen beauftragten Firmen koordiniert werden.

**Bauhof Neuhaus am Rennweg, Telefon-Nr. 03679/7902-54**

**Uwe Scheler  
Bürgermeister**

## Aktuelle Information

### über Loipen und Skiwanderwege in der Wintersaison 2024/2025

In den vergangenen Jahren wurde eine Vielzahl von Loipen und Skiwanderwegen in den Gemarkungen der Stadt Neuhaus am Rennweg, einschließlich der Ortsteile, für den Wintersport bereitgestellt, um unsere Wintersportregion touristisch zu vermarkten und unseren einheimischen Wintersportbegeisterten eine sportliche Aktivität zu ermöglichen.

Aufgrund des noch andauernden Holzeinschlags und der laufenden Holzabfuhr in den Wäldern rund um Neuhaus am Rennweg kann es dazu kommen, dass die Präparierung der Loipen und Skiwanderwege im Zuständigkeitsbereich der Stadt eingeschränkt ist.

Dies wird ständig mit dem Forstamt abgestimmt, sodass der überwiegende Teil der Loipen und Skiwanderwege präpariert werden kann.

Die Stadt setzt alles daran, in der Saison 2024/2025 eine ausreichende Präparierung der Loipen und Skiwanderwege sicherzustellen.

Die Erfüllung dieser Aufgaben erfolgt größtenteils durch unser stadt eigenes Pistenfahrzeug.

Darüber hinaus wird durch dieses Fahrzeug auch die Präparierung für die Stadt Lauscha übernommen.

Aufgrund des großen Aufgabenbereichs wurde ein Teil der Gemarkung Steinheid von der Skiarena Silbersattel präpariert.

Hierfür wurde jedes Jahr ein Vertrag zur Präparierung abgeschlossen.

In diesem Jahr soll mit der Stadt Steinach ein Vertrag zur Präparierung von Loipen und Skiwanderwegen für die Saison 2024/2025 abgeschlossen werden.

Aufgrund eines Schadens in der Wintersaison 2021/2022 an einer Asphaltfläche durch die Aluketten eines Pistengerätes wurde auf Empfehlung des Kommunalen Schadensausgleich angeordnet, dass künftig keine Straßen mehr mit Pistengeräten mit Aluketten befahren oder gequert werden, um derartige Beschädigungen an Oberflächen der Straßen und damit eine Schadenersatzpflicht gegenüber dem Straßenbausträgern oder Dritten zu vermeiden.

Der Stadtrat der Stadt Neuhaus am Rennweg hat im Dezember 2023 die Beschaffung eines Satzes Gummiketten für das Pistengerät Prinoth beschlossen, um die Präparierung aller Loipen und

Skiwanderwege in der Wintersaison 2024/2025 im zuständigen Bereich der Stadt sicherzustellen.

Nach der Lieferung der Gummiketten im Januar 2024 wurde das Pistengerät Prinoth, welches in Scheibe-Alsbach stationiert ist, unverzüglich umgerüstet.

Aufgrund des Schneemangels in der Wintersaison 2023/2024 konnten die angeschafften Gummiketten in der restlichen Wintersaison leider nicht mehr getestet werden.

Eine Präparierung von Loipen und Skiwanderwegen durch die Pistengeräte ist erst bei einer bestimmten Schneeeauflage von mindestens 25 cm möglich.

Nach der Auswertung der Wintersaison gab es in der Saison 2023/2024 nur 27 Schneetage in Neuhaus am Rennweg mit mindestens 20 cm Schneehöhe, während es in den Jahren 1991-2022 durchschnittlich etwa 48,4 Schneetage mit mindestens 20 cm Schneehöhe gab.

In der Wintersaison 2023/2024 waren in Neuhaus am Rennweg gerade mal 8 Tage für Langlauf möglich, was ebenfalls einen Rückgang zu den Vorjahren darstellt.

Um den Wintersportbegeisterten auch bei geringer Schneeeauflage eine sportliche Aktivität zu ermöglichen, muss man nach Alternativen suchen.

Diesbezüglich wurde im Januar 2023 ein Polaris Ranger XP zum Testen für eine Mietzeit von 5 Monaten angemietet.

Das vorübergehend angemietete Gerät hatte den Vorteil, dass aufgrund des geringeren Eigengewichts bereits eine Präparierung bei geringer Schneeeauflage möglich war und es auch für Sommernutzungen, wie zum Beispiel für Tätigkeiten der Wegebau, eingesetzt werden könnte.

Die Stadt Neuhaus am Rennweg beabsichtigt ab der Wintersaison 2024/2025 ein derartiges Gerät dauerhaft anzuschaffen.

Leider steht in der Wintersaison 2024/2025 die Tubinganlage in Siegmundsburg sowie der Skilift am Apelsberg nicht zur Verfügung.

Der Rodelhang am Apelsberg kann jedoch für den Freizeitspaß genutzt werden.



## Impressum

### Stadtkurier Neuhaus

**Amtsblatt der Stadt Neuhaus am Rennweg und der Gemeinde Goldistal,**

**Herausgeber:** Stadt Neuhaus am Rennweg, Gemeinde Goldistal

**Verlag und Druck:** LINUS WITTICH Medien KG, In den Folgen 43, 98693 Ilmenau, info@wittich-langewiesen.de, www.wittich.de, Tel. 0 36 77 / 20 50 - 0, Fax 0 36 77 / 20 50 - 21

**Verantwortlich für den Anzeigenverkauf:** Jens Sittig, erreichbar unter Tel.: 0151 17432911, E-Mail: j.sittig@wittich-langewiesen.de

**Verantwortlich für amtlichen und nichtamtlichen Teil:** 1. Für alle Veröffentlichungen der Stadt bzw. der Gemeinden ist die Stadt bzw. die jeweilige Gemeinde verantwortlich. 2. Für alle anderen Veröffentlichungen ist der jeweilige Herausgeber der Mitteilung verantwortlich. 3. Verantwortlich für den öffentlichen Teil ist die Druckerei bzw. der entsprechende Verfasser einer Mitteilung/Nachricht

**Verantwortlich für den Anzeigentel:** Yasmin Hohmann

Erreichbar unter der Anschrift des Verlages. Für die Richtigkeit der Anzeigen übernimmt der Verlag keine Gewähr. Vom Verlag gestellte Anzeigenmotive dürfen nicht anderweitig verwendet werden. Für Anzeigenveröffentlichungen und Fremdbeilagen gelten unsere allgemeinen und zusätzlichen Geschäftsbedingungen und die z.Zt. gültige Anzeigenpreisliste. Vom Kunden vorgegebene HKS-Farben bzw. Sonderfarben werden von uns aus 4-c Farben gemischt. Dabei können Farbabweichungen auftreten, genauso wie bei unterschiedlicher Papierbeschaffenheit. Deshalb können wir für eine genaue Farbwiedergabe keine Garantie übernehmen. Diesbezügliche Beanstandungen verpflichten uns zu keiner Ersatzleistung.

**Verlagsleiter:** Mirko Reise

**Erscheinungsweise:** erscheint nach Bedarf

**Bezugsmöglichkeiten/Bezugsbedingungen:** Laufend gesicherter Bezug ist nur im Abonnement möglich. Ein Abonnement gilt für die Dauer eines Jahres.

Die Kosten betragen 30,00 EUR/Jahr. Zu abonnieren ist das Amtsblatt bei LINUS WITTICH Medien KG, In den Folgen 43, 98693 Ilmenau, Tel. 03677/2050-0, Fax 03677/205021. Abbestellungen für das nächste Kalenderjahr müssen bis spätestens 30.11. dem Verlag vorliegen. Darüber hinaus besteht die Möglichkeit, das Amtsblatt gegen Erstattung von 3,00 EUR für das Einzelexemplar inkl. Portokosten und gesetzlicher MwSt. einzeln zu erhalten. Die Bestellung hat bei der LINUS WITTICH Medien KG zu erfolgen. Das Amtsblatt wird bis auf weiteres kostenfrei im Stadt- bzw. Gemeindegebiet verteilt. Zu beachten gilt, dass die kostenfreie Verteilung des Amtsblattes im Stadt- bzw. Gemeindegebiet lediglich eine Serviceleistung der Gemeinde darstellt. Ein Anspruch, ein Amtsblatt auf diese Weise regelmäßig zu erhalten, besteht nicht.

**Postanschrift für die Stadt Neuhaus am Rennweg bzw. die Gemeinde Goldistal:** Stadtverwaltung Neuhaus am Rennweg, Kirchweg 2, 98724 Neuhaus am Rennweg  
**Hinweis:** Für den Inhalt in diesem Blatt eventuell abgedruckter Wahlwerbung und/oder Anzeigen mit politischem Inhalt ist ausschließlich die jeweilige Partei/politische Gruppierung verantwortlich.

# Advent und Weihnachten 2024

in Neuhaus am Rennweg



**29. November –  
25. Dezember**



# Wann | Was | Wo



Wann	Uhrzeit	Was	Wo
29.11.2024	18 <sup>00</sup> Uhr	Lichterfest	Marktplatz
30.11.2024	18 <sup>00</sup> – 20 <sup>00</sup> Uhr	Budenzauber	Bürgerhaus
01.12.2024	18 <sup>00</sup> – 20 <sup>00</sup> Uhr	Budenzauber	Bürgerhaus
05.12.2024	18 <sup>00</sup> – 20 <sup>00</sup> Uhr	Budenzauber	Bürgerhaus
06.12.2024	18 <sup>00</sup> – 20 <sup>00</sup> Uhr	Budenzauber	Bürgerhaus
07.12.2024	18 <sup>00</sup> – 20 <sup>00</sup> Uhr	Budenzauber	Bürgerhaus
12.12.2024	18 <sup>00</sup> – 20 <sup>00</sup> Uhr	Budenzauber	Bürgerhaus
13.12.2024	18 <sup>00</sup> – 20 <sup>00</sup> Uhr	Budenzauber	Bürgerhaus
14.12.2024	17 <sup>00</sup> Uhr	Weihnachtskonzert	Holzkirche
14.12.2024	17 <sup>00</sup> Uhr	Folkloreenseble	Kulturhaus
14.12.2024	ab 13 <sup>00</sup> Uhr	Bergweihnacht	Marktplatz
15.12.2024	ab 13 <sup>00</sup> Uhr	Bergweihnacht	Marktplatz
19.12.2024	18 <sup>00</sup> – 20 <sup>00</sup> Uhr	Budenzauber	Bürgerhaus
20.12.2024	18 <sup>00</sup> – 20 <sup>00</sup> Uhr	Budenzauber	Bürgerhaus
21.12.2024	18 <sup>00</sup> – 20 <sup>00</sup> Uhr	Budenzauber	Bürgerhaus
21.12.2024	20 <sup>00</sup> Uhr	Cornamusa	Kulturhaus
22.12.2024	16 <sup>30</sup> – 20 <sup>00</sup> Uhr	Budenzauber	Bürgerhaus
22.12.2024	18 <sup>00</sup> Uhr	Cornamusa	Kulturhaus
25.12.2024	21 <sup>00</sup> Uhr	Weihnachtspektakel	Kulturhaus
31.12.2024	20 <sup>00</sup> Uhr	Silvester mit Partyband Hess	Kulturhaus

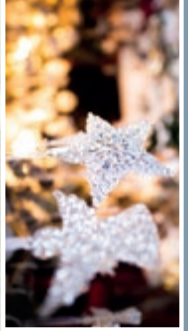
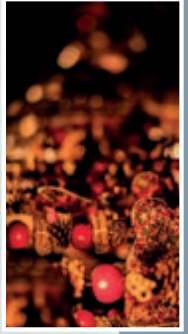



## Information des Ordnungsamtes der Stadtverwaltung Neuhaus am Rennweg

### Lichterfest am 29.11.2024

Für das Lichterfest wird der Marktplatz am 29.11.2024 ab 06:00 Uhr gesperrt.  
Die Marktstraße vor dem Marktplatz/Bürgerhaus wird erst zu Beginn des Festes ab ca. 16:00 Uhr bis zum Ende der Veranstaltung gesperrt.



### Neuhäuser Bergweihnacht - Weihnachtsmarkt

Aus Anlass der Neuhäuser Bergweihnacht vom 14.12.2024 bis 15.12.2024 bitten wir alle Verkehrsteilnehmer um Beachtung folgender Hinweise:

Es werden die Straßen Sonneberger Straße (Einkaufsstraße) bis vor die Fleischerei Luthardt, der Kirchweg bis vor dem alten Rathaus, die Marktstraße vor dem Marktplatz/Bürgerhaus und die Sonneberger Straße vor der Sparkasse ab Mittwoch, dem 11.12.2024 ab 06:00 Uhr bis Montag, 16.12.2024 16:00 Uhr gesperrt.

Die Einbahnstraßenregelung in der Sonneberger Straße (Einkaufsstraße) wird aufgehoben, so dass Anwohner und Anlieger problemlos rein und rausfahren können.

An den Tagen des Aufbaus (11.-13.12.2024) wird die Zufahrt zur Fleischerei Luthardt sowie zur Rennsteig-Optik und zum Bunten Laden über den Kirchweg gewährleistet. Die Sperrung des Kirchwegs erfolgt an diesen Tagen nur temporär.

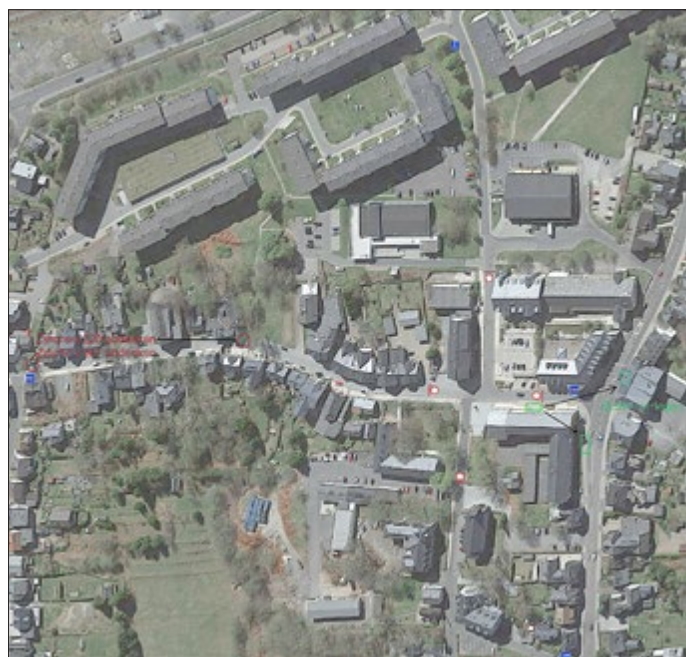

Des Weiteren weist das Ordnungsamt darauf hin, dass nach Rücksprache mit dem Gewerbeamt Sonneberg eine Sonntagsöffnung der Geschäfte sowohl am 2. als auch am 3. Advent ausgeschlossen ist.  
Hintergrund ist die Tatsache, dass die Bergweihnacht nunmehr nicht, wie ursprünglich vorgesehen am 2. Adventswochenende stattfindet, sondern jetzt doch auf das 3. Adventswochenende terminiert wurde.

Durch die Verlegung entfällt der „Grund“ für die Genehmigung der Sonntagsöffnung am 08.12.2024. Eine Öffnung am 3. Advent ist bereits gesetzlich untersagt.

Das Gewerbeamt des Landratsamts Sonneberg hat mitgeteilt, dass mit Kontrollen gerechnet werden muss!

## AGATHE - älter werden in der Gemeinschaft



**Christina Reuther**  
Beratung  
Stadt Neuhaus am Rennweg,  
Stadt Lauscha, Stadt Schalkau,  
Gemeinde Goldenthal  
Telefon: 03675 - 871331  
christina.reuther@lksk.de

Mit dem Programm AGATHE wollen der Freistaat Thüringen und der Landkreis Sonneberg unseren alleinlebenden Seniorinnen und Senioren ab 65 Jahren mehr Teilhabe am gesellschaftlichen Miteinander und damit mehr Lebensqualität ermöglichen. Als AGATHE-Beraterin habe ich ein offenes Ohr für ihre Sorgen und Anliegen. Ich berate Sie kostenfrei wie individuell und freue mich auf Ihren Anruf!



Sie haben Fragen zum Projekt?  
agathe@lksk.de

Als AGATHE-Beraterin bin ich Ihre Ansprechpartnerin, für alle Fragen, die der Alltag als älterer Mensch mit sich bringt. Die Beratungen sind **kostenfrei und unverbindlich!** Das Angebot richtete sich an alleinlebende Seniorinnen und Senioren ab 65 Jahren und bietet die Möglichkeit, verschiedene Themen wie Gesundheit, Vorsorge, Finanzen, Wohnen, Krisen, Einsamkeit und sonstige Themen und Fragen die das Älterwerden mit sich bringt, vertraulich anzusprechen. Ebenso erhalten Sie **Unterstützung bei Fragen im Umgang mit dem Handy, Smartphone oder Tablet.**

Die Gespräche können am Telefon, im häuslichen Umfeld oder in der Sprechstunde stattfinden.

Für **Terminvereinbarungen** und sonstigen Fragen oder Anliegen können Sie sich gerne unter **03675-871 331** an mich wenden.

**Sprechzeit für Senioren im Dezember**  
➤ Donnerstag, 5. Dezember 13-15 Uhr

Sie finden mich im  
**Bürgerhaus, Marktstr.2, Zimmer 1.09**

Geme können Sie zu den angegebenen Zeiten vorbeikommen oder vorab einen Termin unter 03675-871 331 vereinbaren.

**Termine zum Hausbesuch sind jederzeit möglich.**





**DIGITAL-Treff für Senioren**  
 Gemeinsam die digitale Welt erkunden

**DU bist Seniorin oder Senior?**  
 DU möchtest den Umgang mit Internet, Smartphone, Tablet oder Laptop lernen?  
 DU hast Fragen rund um die vielfältigen Möglichkeiten zur Nutzung der digitalen Geräte?  
 DU fragst dich, wie das alles geht und wer dir helfen kann?

**Dann komm zum nächsten Digital-Treff**  
**am Donnerstag, 12. Dezember 2024 von 10-12 Uhr oder 13-15 Uhr**  
**im Bürgerhaus**

Für die Anmeldung oder für Fragen könnt ihr euch gerne unter ☎ 03675 871 331 an mich wenden!



## Bastelnachmittag für Senioren

Dienstag, 3. Dezember 2024

13.30 Uhr

Stadtbibliothek

(barrierefreier Zugang über Aufzug)



Wir sind kreativ!

Infos und Anmeldung bei AGATHE Beraterin Christina Reuther unter  
☎ 03675-871 331

**agathe** älter werden in  
der Gemeinschaft

## Seniorentreff

Donnerstag, 19. Dezember 2024 um 14.30 Uhr

Stadtbibliothek

(barrierefreier Zugang über Aufzug)

In gemütlicher Runde wollen wir das Jahr ausklingen lassen und  
ein paar schöne Stunden gemeinsam bei Kaffee, Kuchen,  
Plätzchen und Glühwein verbringen.



Anmeldung bei AGATHE Beraterin Christina Reuther unter  
☎ 03675-871 331



Neuhaus am  
Ronnweg

**agathe** älter werden in  
der Gemeinschaft

## Empfehlungen für Erwachsene

Karoline Adler:

Schau, wie schön der Christbaum brennt

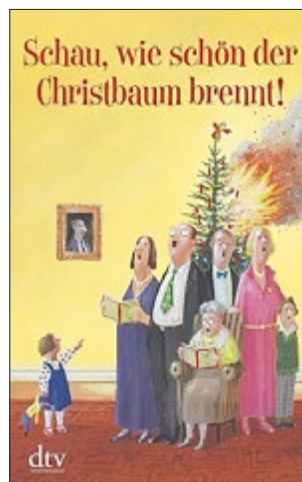

Dauerblinkende Lichterketten, Ehekrach wegen der Weihnachtsgans, Panikkäufe am Dreißigsten und steinharte Zimtsterne. Merken Sie was? Das Fest der Feste ist wieder im Anmarsch. Wer jetzt nicht auswandern oder in Winterschlaf verfallen kann, findet sicher Trost und Ablenkung in den komischen, bösen und so gar nicht besinnlichen Geschichten.

Ilse Gräfin von Bredow:

Und immer droht der Weihnachtsmann



Es ist nicht alles Gold was glänzt! Süßer die Glocken nie klingen ... Ilse Gräfin von Bredow, Meisterin im Erzählen amüsanter und bissiger Alltagsanekdoten schildert typische Konflikte rund um die Feiertage. Tante Vera möchte Heiligabend gemütlich allein zu Hause verbringen. Rudis Vater gefährdet den Familienfrieden, weil er jedes Jahr zu Weihnachten in die Lüneburger Heide fahren will. Nettchen flüchtet vor der Sippschaft ihres Gatten zu ihren eigenen Eltern und Richard und seine Frau wetteifern mit ihren Bekannten um das Vollbringen guter Taten. Ein bunter Teller mit schönen und skurrilen Begebenheiten, die zur Besinnlichkeit einladen.

Nora Roberts:

Zauber einer Schneenacht

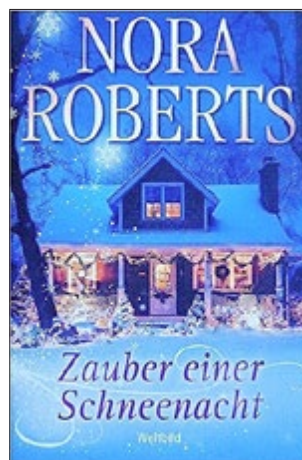

Das schönste Geschenk: Für Sharon ist es Liebe auf den ersten Blick, als sie bei Arbeiten am Haus ihrer Großmutter auf den attraktiven Zimmermann Victor trifft. Doch Victor scheint nicht an tiefe Gefühle zu glauben. Sharon allerdings will ihn bis zum Weihnachtsfest vom Gegenteil überzeugen. Liebe ohne Grenzen: Bei einem verheerenden Schneesturm in den Bergen rettet der gut aussehende Jack der jungen Samantha das Leben. Zärtlich kümmert er sich um sie, und Samantha spürt, dass ihre Gefühle für Jack immer stärker werden. Aber plötzlich

taucht Jacks Verlobte auf...

Hochzeitsfieber bei den MacGregors: Der Familienpatriarch Daniel MacGregor ist fest entschlossen, seinen drei Enkeltöchtern zum großen Glück zu verhelfen, sodass sie alle spätestens zur schönsten Zeit des Jahres ihren Traummann an ihrer Seite haben. Allerdings sind Laura, Gwen und Julia genauso stur wie ihr Großvater...

## Neues aus der Stadtbibliothek

Sind Sie schon in vorweihnachtlicher Stimmung? Die Adventszeit steht bald an und alles dreht sich um das Fest der Liebe. Die Tage werden kürzer und die beste Zeit für Bücher steht bevor. Ob es darum geht Weihnachtsdekoration zu basteln, Plätzchen zu backen, mit den Kindern Weihnachtsgeschichten zu lesen oder einfach nur gemütlich im Lichtschein zu sitzen und ein Buch zu schmökern. Bei uns finden Sie die richtige Lektüre hierfür.

**Wir wünschen Ihnen eine besinnliche Adventszeit im Kreise Ihrer Liebsten!**

*Markt und Straßen steh'n verlassen  
still erleuchtet jedes Haus  
sinnend geh ich durch die Gassen  
alles sieht so festlich aus.*

*An den Fenstern haben Frauen  
buntes Spielzeug fromm geschmückt  
tausend Kindlein steh'n und schauen  
sind so wunderstill beglückt.*

*Und ich wandre aus den Mauern  
bis hinaus ins freie Feld  
hehres Glänzen, heil'ges Schauen  
wie so weit und still die Welt!*

*Sterne hoch die Kreise schlingen  
aus den Schnee's Einsamkeit  
steigt's wie wunderbares Singen  
Oh du gnadenreiche Zeit!*

- Joseph Freiherr von Eichendorff (1788-1857) -

**Jill McGown:  
Mord im alten Pfarrhaus**

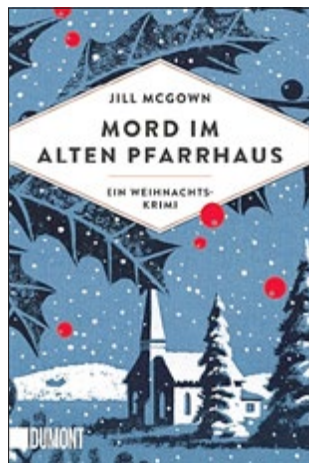

Heiligabend im englischen Byford... Schnee rieselt auf das Dorf herab, in den Häusern prasseln Kamine - doch die Idylle wird jäh gestört. In der Nacht erhält die Polizei einen Anruf: Im Pfarrhaus wurde ein Mann tot aufgefunden, brutal erschlagen. Bei dem Opfer handelt es sich um den Schwiegersohn des Pfarrers. Der Geistliche gibt sich - wie auch seine Gattin und die gemeinsame Tochter - ahnungslos. Doch schon bald finden die Ermittler heraus, dass sie alle Gründe hatten, den Toten bis zu hassen...

**Gabriele Wolff:  
Still und starr ruht der See**



Leise rieselt der Schnee, der so manche Leiche verbirgt... 16 mörderische Geschichten rund um das Fest der Liebe von Sabine Deitmer, Christine Grän, Christa Hein, Milena Moser, Ingrid Noll, Carlene Thompson u.a.

**Empfehlungen für Kinder**

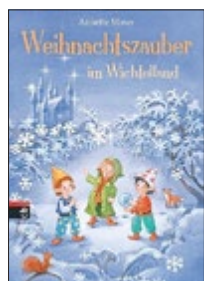
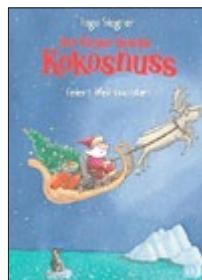
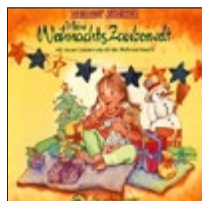

Die Stadtbibliothek Neuhaus am Rennweg bietet einen Medienkurier-Service für ältere und mobil eingeschränkte Bürgerinnen und Bürger an. Wenn wir Ihr Interesse geweckt haben, nehmen Sie bitte mit der Stadtbibliothek Neuhaus am Rennweg Kontakt auf.

**Telefonische Auskünfte zu den Öffnungszeiten unter der Telefonnummer: 03679 / 7902-75**

**Besuchen Sie uns auch im online Portal „thuebibnet“, die virtuelle Ausleihstelle der Stadtbibliothek Neuhaus am Rennweg.**

**Wie funktioniert die Onleihe?**

Die Nutzer der Stadtbibliothek Neuhaus am Rennweg gelangen über die Internetseite der Stadtbibliothek zum digitalen Medienangebot. Für die Anmeldung bei der Onleihe-Bibliothek / Thuebibnet benötigen Sie die Ausweisnummer (z.B. 00024638) auf der Rückseite Ihres Bibliotheksausweises. Nach dem Einloggen mit den persönlichen Daten kann nun einfach und unkompliziert ein Medium heruntergeladen werden. Das Medium kann nicht nur auf dem Computer genutzt werden, sondern auch auf dem Tablet, eBook-Reader und Co.... Jedes ausgeliehene Medium kann man für 21 Tage nutzen. Wenn die Ausleihzeit abgelaufen ist, ist das Medium automatisch „zurückgegeben“ und nicht weiter nutzbar. Da die Rückgabe automatisch erfolgt, gibt es keine Mahngebühren. Natürlich können Sie das Medium erneut ausleihen.

**Unsere Öffnungszeiten**

**Montag:  
geschlossen**

**Dienstag - Freitag**  
**10.00 Uhr - 12.00 Uhr und 13.00 Uhr - 17.00 Uhr**  
**Stadtbibliothek Neuhaus am Rennweg**  
Marktstraße 3  
98724 Neuhaus am Rennweg  
Telefon: 03679/790275  
E-Mail: [info@stadtbibliothek-neuhaus.de](mailto:info@stadtbibliothek-neuhaus.de)  
<http://www.stadtbibliothek-neuhaus.de>

**Öffnungszeiten Ortsteilbibliotheken:**

- Piesau: Jeden 1. und 3. Dienstag im Monat von 17.30 Uhr - 18.30 Uhr
- Scheibe-Alsbach: Bitte geänderte Öffnungszeiten ab Dezember 2024 beachten: Jeden 2. und 4. Mittwoch im Monat von 14.00 Uhr - 15.00 Uhr
- Steinheid: Bitte geänderte Öffnungszeiten ab Dezember 2024 beachten: Jeden 1. und 3. Mittwoch im Monat von 14.00 Uhr - 15.00 Uhr

*Abschied*

**Liebe Leserin und lieber Leser,**

die Zeit vergeht einfach viel zu schnell. Nur noch wenige Tage, dann heißt es nach über 47 Jahren Abschied nehmen - von Ihnen und von der Stadtbibliothek Neuhaus am Rennweg. Es war eine sehr schöne Zeit mit vielen spannenden und oft auch herausfordernden Aufgaben.

Ich bedanke mich herzlich für Ihr entgegengebrachtes Vertrauen und Ihre Treue. Danke, für Lob, Anerkennung, die vielen guten Wünsche und lieben Worte. Mit Freude blicke ich auf die angenehme Zeit mit Ihnen zurück.

Ich wünsche Ihnen alles Gute und weiterhin viel Lesefreude.

Ihre  
**Gabriele Oeler**

# Schwimmhalle am Rennsteig

in Neuhaus am Rennweg

## Öffnungszeiten

### Schwimmhalle

Montag von 13.00 bis 19.00 Uhr & 19.00 bis 21.00 Uhr\*  
 Dienstag von 13.00 bis 15.00 Uhr\* & 15.00 bis 21.00 Uhr  
 Mittwoch von 13.00 bis 21.00 Uhr  
 Donnerstag von 9.00 bis 20.00 Uhr & 20.00 bis 22.00 Uhr\*  
 Freitag von 9.00 bis 22.00 Uhr (9.30 bis 11.15 Uhr - 3 Bahnen Schulschwimmen)  
 Samstag von 10.00 bis 21.00 Uhr (17.00 bis 19.00 Uhr\*)  
 Sonntag von 10.00 bis 18.00 Uhr

jeden 1. Sonntag im Monat ist Kinderanimation von 15.00 bis 17.00 Uhr  
\*eingeschränkter öffentlicher Badebetrieb - nur Bereitstellung von Schwimmbahnen möglich

### Sauna

Montag von 14.00 bis 21.00 Uhr gemischte Sauna  
 Dienstag von 14.00 bis 17.00 Uhr Frauensauna  
 & von 17.00 bis 21.00 Uhr gemischte Sauna  
 Mittwoch von 14.00 bis 17.00 Uhr gemischte Sauna  
 & von 17.00 bis 21.00 Uhr Frauensauna  
 Donnerstag von 17.00 bis 22.00 Uhr gemischte Sauna  
 Freitag von 14.00 bis 22.00 Uhr gemischte Sauna  
 Samstag von 14.00 bis 21.00 Uhr gemischte Sauna  
 Sonntag geschlossen

Anschrift: Schwimmhalle am Rennsteig  
 Marktstraße 4  
 98724 Neuhaus am Rennweg

Kontakt:  
 Telefon: 03679 790280  
 E-Mail: [baedbetrieb@neuhaus-am-rennweg.de](mailto:baedbetrieb@neuhaus-am-rennweg.de)



**Jugendclub Piesau**  
**Offene Jugendfreizeiteinrichtung**  
**der Stadt Neuhaus am Rennweg**  
**Im Grund 29**  
**98724 Neuhaus am Rennweg, OT Piesau**

18.12.24 15:00 - 20:00 Uhr Weihnachtsfeier  
 25.12.24 geschlossen

**Bitte beachtet außerdem, dass der Jugendclub Piesau ab sofort nur noch jeden letzten Mittwoch im Monat geöffnet hat!**

**Ansprechpartner offene Kinder- und Jugendarbeit**  
 Daniel Ebert  
 telefonische Erreichbarkeit

Mo bis Fr: 10.00 bis 20.00 Uhr  
 Tel: 03679/7902-360  
 Fax: 03679/7902-361  
 Tel. Mobil: 0151 291 694 38  
 E-Mail: [daniel.ebert@neuhaus-am-rennweg.de](mailto:daniel.ebert@neuhaus-am-rennweg.de)

*Wir, die Mitarbeiter\*innen der offenen Kinder- und Jugendarbeit der Stadt Neuhaus wünschen allen Kindern, Jugendlichen, Eltern, Großeltern, Erziehungsberechtigten sowie allen Leser\*innen des Amtsblattes Neuhaus und der umliegenden Ortsteile ein ruhiges und besinnliches Weihnachtsfest und einen guten Rutsch ins neue Jahr 2025.*



## Jugendarbeit

Die letzten Tage des Jahres 2024 stehen nun an. Es kehrt langsam Ruhe ein, die Weihnachtsferien sind in greifbarer Nähe, Weihnachten steht vor der Tür und der erste Schnee konnte vielleicht schon für die ein oder andere Schneeballschlacht genutzt werden.

Bevor es in den Jugendclubs Neuhaus und Piesau zum Jahresende etwas ruhiger wird, möchten wir das Jahr 2024 mit euch gemütlich jeweils bei einer Weihnachtsfeier mit der ein oder anderen Leckerei ausklingen lassen.

Vom 19.12.24 - 03.01.25 werden sich die Öffnungszeiten in den Jugendclubs dann wie folgt ändern:

### Öffnungszeiten zum Jahreswechsel:



**Offene Jugendfreizeiteinrichtung**  
**der Stadt Neuhaus am Rennweg**  
**Sebastian-Kneipp-Straße 4,**  
**98724 Neuhaus am Rennweg**

19.12.24 14:00 - 20:00 Uhr Weihnachtsfeier  
 20.12.24 14:00 - 20:00 Uhr  
 23.12.24 16:00 - 20:00 Uhr  
 24. - 27.12.24 geschlossen  
 30.12.24 16:00 - 20:00 Uhr  
 31.12.24 undgeschlossen  
 01.01.25  
 02.01.25 15:00 - 19:00 Uhr  
 03.01.25 geschlossen

### Kontaktdaten Jugendarbeit

**Ansprechpartner**  
 offene Kinder- und Jugendarbeit  
 Daniel Ebert

Telefon: 03679/7902-360  
 Mobil: 0151 291 694 38  
 Email: [daniel.ebert@neuhaus-am-rennweg.de](mailto:daniel.ebert@neuhaus-am-rennweg.de)

### Öffnungszeiten Jugendbüro

Marktstraße 3  
 98724 Neuhaus am Rennweg

Di und Do: 10:00 - 13:00 Uhr

### Öffnungszeiten Herrnhäuser Jugend-Hood

Sebastian Kneipp Straße 4  
 98724 Neuhaus am Rennweg

Mo: 16:00 - 20:00 Uhr  
 Di bis Fr: 14:00 - 20:00 Uhr

### Öffnungszeiten Jugendclub Piesau

Im Grund 29  
 98724 Neuhaus am Rennweg, OT Piesau

Jeden letzten Mittwoch  
 im Monat 15:00 - 19:00 Uhr

## Stellenausschreibung

### Gesucht wird ein engagierter Mitarbeiter (m/w/d) für die offene Kinder- und Jugendarbeit

#### Gestalte die ZUKUNFT unserer Kinder und Jugendlichen aktiv mit!

Die **Stadt Neuhaus am Rennweg** (Landkreis Sonneberg) mit ca. 9.000 Einwohnern und 8 Ortsteilen sucht zum nächstmöglichen Termin

### einen Mitarbeiter (m/w/d) für die offene Kinder- und Jugendarbeit in der Stadt Neuhaus am Rennweg und den Ortsteilen

in Teilzeit mit einer durchschnittlichen wöchentlichen Arbeitszeit von 30 Stunden.

Die Stelle ist unbefristet und mit EG S 11 nach TVöD bewertet. Die Probezeit beträgt 6 Monate.

#### Von dem Bewerber (m/w/d) werden erwartet:

- Abgeschlossenes, sozialpädagogisches Studium mit staatlicher Anerkennung oder einen vergleichbaren Studienabschluss
- Berufserfahrung in der Jugendarbeit und/oder Jugendsozialarbeit wäre wünschenswert
- Besitz eines gültigen Führerscheins der Klasse B
- Zuverlässigkeit und Teamfähigkeit
- Sprachliche und interkulturelle Kompetenz
- Einen eigenverantwortlichen und selbstorganisierten Arbeitsstil
- Flexibilität, Offenheit und Spaß am „Netzwerken“
- Frische Ideen und Leidenschaft, um unsere Jugendlichen zu unterstützen

#### Die Tätigkeit umfasst u. a.:

- Wertschätzende und ressourcenorientierte Begleitung und Unterstützung junger Menschen aus unterschiedlichen Milieus
- Ein hohes Maß an Beziehungs- und Vertrauensarbeit
- An der Lebenswelt der Jugendlichen orientierte Planung und Durchführung von Projekten sowie Angeboten in der offenen und aufsuchenden Jugendarbeit
- Planung und Durchführung von Veranstaltungen
- Zusammenarbeit mit den Schulen, anderen Trägern der Jugendarbeit, Schulsozialarbeit und Jugendsozialarbeit in der Region
- Zusammenarbeit mit aktiven Jugendverbänden der Region
- Kooperation mit dem Jugendamt des Landkreises Sonneberg
- Flexible Einsatzzeiten auch in den Abendstunden

Wir unterstützen bei Bedarf auch gerne bei der Wohnungssuche in Neuhaus am Rennweg und sind beim Umzug behilflich.

Wenn Ihr Interesse an dieser verantwortungsvollen und abwechslungsreichen Tätigkeit habt, dann richtet bitte Eure aussagekräftige Bewerbung mit den üblichen Unterlagen (Lebenslauf, sämtliche Ausbildungs-, Prüfungs- und Beschäftigungsnachweise)

bis **spätestens 15.01.2025** auf dem Postweg oder per E-Mail an:

Stadt Neuhaus am Rennweg  
z. Hd. des Bürgermeisters  
Herr Uwe Scheler  
Marktstraße 2  
98724 Neuhaus am Rennweg  
E-Mail: [uwe.scheler@neuhaus-am-rennweg.de](mailto:uwe.scheler@neuhaus-am-rennweg.de)

Bitte seht unbedingt von der Einsendung von Originalunterlagen ab, da Ihre Bewerbung nur zurückgesandt wird, wenn Sie einen adressierten und frankierten Rückumschlag beilegen. Ansonsten werden die Bewerbungsunterlagen nach zwei Monaten datenschutzgerecht vernichtet. Kosten für Bewerbungsverfahren werden nicht erstattet.

Informationen über die Stadt Neuhaus am Rennweg erhalten Sie im Internet unter [www.neuhaus-am-rennweg.de](http://www.neuhaus-am-rennweg.de)

## Chronik Siegmundsburg

### Geblättert in einer Heimatkundlichen Arbeit des Lehrers Reinhold Luthardt

“Das Erwerbsleben von Siegmundsburg im Wechsel der Zeiten” (1900 - 1910)

Den eigentlichen Grund für zu hohe Ausgaben finden wir in der Kleidungsfrage. Den Leuten fehlt es vielfach an der nötigen Einsicht, sich einfach zu kleiden. Viel unnützes Geld wird besonders für die Kleidung in den meisten Familien ausgegeben. Dem Sprichwort gemäß:

“Wohne über deinem Stand,  
Iß mit deinem Stand,  
Kleide dich unter deinem Stand!“

leben die wenigsten Leute.

Besonders große Ausgaben verursachen die Kleider der Mädchen. Zu äußerem Aufputz in der Kleidung fehlt es da nicht. Da gehen die Mädchen in Staubmänteln, gelben Schuhen und großartigen Hüten einher. Manche wissen gar nicht, wie schön sie gehen sollen. Hier haben die Leute genug Geld, aber für das Nötigern zu sorgen, dazu haben viele kein Geld. So stehen bei den Geschäftsleuten im Orte Rechnungen von 20, 30, 60, 100 und sogar einigen 100 M. An die Bezahlung dieser Schulden denkt niemand. Früher war man froh, wenn einer alle paar Jahre ein Kleid bekam. Schuhe sahen manche überhaupt nicht. Den ganzen Sommer über ging man barfuß, im Winter suchte man sich seine selbstgemachten “Socken”. Jetzt täte es beinahe not, die jungen Leute bekämen zu jeder Festzeit ein Kleid. -

Welchen Einfluß übt die wirtschaftliche Tätigkeit der Siegmundsburger auf ihren Gesundheitszustand im allgemeinen aus? Gesundheitliche Verhältnisse sind schon da und dort gestreift worden. Der Einfluß der Art und Weise ihrer Beschäftigung ist sehr schwerwiegend für den Gesundheitszustand unserer Waldbewohner. Die Industrie bildet die einzige Erwerbsquelle. Landwirtschaft wird, abgesehen von einem umfangreichen Kartoffelanbau, wegen ungünstiger Boden- und klimatischer Verhältnisse und der demnach zu geringen Ertrages, nur zur teilweisen Deckung des eigenen Bedarfes getrieben. Derart von Gesundheit und Kraft trotzen Menschen, wie sie die landwirtschaftlichen Gegenden aufweisen, gibt es bei uns nicht. Die Betätigung auf dem Gebiete der Porzellanindustrie, die alle Schichten der Bevölkerung, wie Männer, Frauen, heranwachsende Burschen und Mädchen und sogar Kinder, mit heranzieht zur Arbeit, muß einen die Entwicklung und Widerstandskraft der Bewohner hemmenden Einfluß ausüben. Die zu lange Arbeitszeit und der schon erwähnte Zustand der Wohn- und Arbeitsräume tragen ihr Möglichstes dazu bei. Ist es dann zu verwundern, wenn alle möglichen Krankheiten, besonders aber die schlimmste der Porzellanarbeiter - die Tuberkulose -, geeigneten Nährboden vorfindet? Der dauernde Aufenthalt in schlechter Luft, die viele Stunden des Tages ununterbrochen andauernde Beschäftigung großer Mengen in den Fabrikräumen und im eigenen Heim, bewirken, daß mancher schon in frühen Mannesjahren der Schwindsucht preisgegeben ist. Gegenwärtig leben einige Männer, die infolge dieser Krankheit ihre Arbeit einstellen mußten. Doch ist diese Volkskrankheit bei uns nicht so auffallend verbreitet. Dieser Umstand, daß die meisten einen viertelstündigen Weg zur Fabrik und nach Hause zu machen haben, trägt wohl etwas dazu bei, die Krankheit zu mildern, denn durch den Aufenthalt in frischer Luft wird die Lunge von schlechten Stoffen gesäubert. -

Wie steht es mit dem Gesundheitszustand der Kinder? Bei den ärztlichen Untersuchungen der Kinder konnte ich beobachten, daß ziemlich viele an Skerfulose leiden, einer leichten Art der Tuberkulose. Angeborene Lungenschwindsucht war bei den Schülern nicht zu finden. Der Gesundheitszustand derselben ist im allgemeinen kein schlechter.

Folgende Übersicht möge dies zeigen:

**Gesundheitszustand der Schüler:**

Jahr	Schülerzahl:	Kurz-sichtig:	Schwer-hörig	Sprachf.	Lungen-leidend:
1900/01	141	5	5	7	-
1901/02	138	7	8	3	-
1902/03	137	8	7	4	-
1903/04	134	7	4	6	-
1904/05	135	6	5	5	-
1905/06	123	4	4	3	-
1906/07	119	5	2	4	-
1907/08	120	3	2	6	-
1908/09	107	3	-	4	-
1909/10	105	3	1	2	1
1910/11	90	1	3	2	1

Jahr	Herz-leidend:	mit Bruchsch. belastet:	epileptisch:	schwach-sinnig
1900/01	-	5	-	2
1901/02	-	6	-	2
1902/03	-	6	-	2
1903/04	-	5	-	2
1904/05	2	5	1	-
1905/06	-	5	-	1
1906/07	-	1	-	-
1907/08	1	4	-	1
1908/09	1	5	-	-
1909/10	1	3	-	-
1910/11	2	3	-	-

Jedoch die militärdienst-tauglichen Leute auf dem "Wald" zeigen ein weniger günstiges Resultat.

So wurden 1909 von 12 Gemusterten nur 2,  
1910 von 15 Gemusterten nur 3 und  
1911 von 10 Gemusterten nur 1 genommen.

Wohl läßt die Kinderarbeit manchen Krankheitskeim in dem Zögling aufkommen, der die Widerstandskraft des späteren Lebens gefährdet.

Alles im allem, die Gesundheit ist ein sehr hohes Gut, und es muß einesteils durch Aufklärung von seiten des Arztes und der Schule, andernteils durch hygienische Einrichtungen in Fabrik, Wohnhaus und Schule Sorge getragen werden, der verderblichen Volkskrankheit - der Lungenschwindsucht - entgegenzu-steuern. Es möge möglichst dahin gewirkt werden, auch durch die Behörden, Wohn- und Arbeitsstätte zu trennen!

Unzweifelhaft wird auch der Charakter unserer Waldbewohner durch ihre Betätigung auf dem Gebiete der Porzellanindustrie beeinflußt. Dem Thüringer Wäldler ist ein etwas leichter Sinn, Gemütlichkeit, Lebenslust und vor allem Gesangeslust ange-boren. Der lockere, leichte Sinn wird noch durch ihre leichte Arbeit vergrößert, besonders dann, wenn sie viel Geld verdienen. Dies war früher und noch jetzt bei guten Geschäftszeiten zu merken. Es wurde dann gegessen und getrunken und "blauer Montag" gefeiert, bis das Geld dahin war. Daran, daß man auch einen Sparpfennig für kommende, schlechten Zeiten zurücklegte, dachten viele nicht. Jetzt ist schon mancher zur Einsicht gekom-men, denn der "blaue Montag" hat sehr nachgelassen. Die Not gebietet in manchen Familien energisch Einhalt.

Wie beeinflußt daß Erwerbsleben der Siegmundsburger das öffentliche Leben? Zunächst läßt sich aus der Steuerkraft auf das Einkommen und den Wohlstand der Gemeindebewohner schließen. Ihr Wohlstand hat sich vermindert. Das liegt in der Hauptsache an noch zu schlechten Löhnen und den sich immer steigenden Lebensbedürfnissen. Ein Auszug aus der Steuerrolle gibt darüber Aufschluß. Das Jahr 1909 liegt derselben zugrunde.

**Auszug aus der Steuerrolle 1909**

Zahl der Eingeschätzten:	Jahreseinkommen in M:	Bemerkungen:
114	unter 700	meist unverheiratet
35	700 - 800	
27	800 - 900	

10	900 - 1000	
7	1000 - 1100	
5	1100 - 1200	
0	1200 - 1300	
0	1300 - 1400	
1	1400 - 1500	
1	1500 - 1600	
2	1600 - 1700	
1	1700 - 1800	
1	1800 - 1900	
1	2100 - 2200	Modelleur
1	2500	Maurermeister

Insgesamt 206  
davon 92 über 700.

Das Jahr 1910 brachte 1074,4 M Einkommensteuer ein. Das durchschnittseinkommen aller Steuerpflichtigen (206) be-trägt demnach 500 - 600 M, das der Staatssteuerpflichtigen (92) 800 - 900 M.

Die große Masse der Staatssteuerzahler ist zwischen 700 - 1000 M untergebracht.

700 - 800 M Einkommen haben ungefähr Brenner und Former, 800 - 900 M Einkommen haben ungefähr Maler und Formgießer. -

Von 1900 - 1910 fiel die Staatssteuer von 2161,40 M auf 1074,40 M, das sind 52,5 %. Im gleichen Zeitraum betrug die Abnahme der Bevölkerung nur 9,7 %. Die Steuerkraft ist demnach viel mehr zurückgegangen. -

Im gleichen Zeitraum etwa sank der Steuersatz der Gemeinde-umlagen, von 300 % auf 200, 210 %. Der Gemeindehaushalt stellte aber von Jahr zu Jahr größeren Anforderungen. Folgende Zusammenstellung zeigt dies:

**Zunahme des Gemeindehaushaltes:**

Jahr	Summe der Gemeindeausgabe:
1853	243 fl. 37 1/8 Kr.
1880	48,75 M
1900	5287,09 M
1905	5333,08 M
1909	8074,61 M

Der Ausfall der Gemeindeeinnahmen mußte aber ersetzt wer-den. Dies geschah durch den Staat. Es wird beispielsweise der Gehalt des 1. Lehrers aus der Staatskasse entrichtet. -

Dazu kommt noch, daß Siegmundsburg nur ganz geringe Ein-nahmen aus Gemeindeeigentum zieht. Die Gemeinde erhält aus landwirtschaftlichen Grundstücken als Pacht 67 M und für die Gemeindejagd 62 M, zusammen 129 M. Aus Waldungen zieht sie gar keinen Nutzen, obwohl sie vollständig vom Wald umge-ben ist. Siegmundsburg besitzt keine Gemeindewaldung wie so manche Nachbargemeinde. Ich denke dabei an Schirnrod und Stezen. Gemeindewaldung wäre recht gut geeignet für eine so arme Waldgemeinde. -

Einer großen Zahl von Einwohnern ist es nicht möglich, ihre Ge-meindeumlagen zu bezahlen, so sind

1900	=	129,84 M,
1905	=	133,13 M und
1909	=	1100,58 M Rest geblieben.

Die letzte Summe gibt viel zu denken. Jedoch sind unter den Re-stanten vielfach solche dabei, die wohl das Geld für die Gemein-deumlagen erschwingen könnten, wenn sie ihren Lohn zweck-mäßiger anwenden würden. Aus allen angeführten Umständen ist ersichtlich, daß Siegmundsburg zu den armen Gemeinden des Kreises Sonneberg gehört.

Einen Maßstab für die Abnahme des Wohlstandes unserer Be-völkerung gibt uns auch die Entwicklung des Kunsumvereines an die Hand. Die Zahl der Mitglieder betrug 1907 bei der Grün-dung des Vereines 71, ging aber bis 1910 auf 65 zurück. Der Geschäftsumsatz sank im gleichen Zeitraum von ungefähr 20 000 auf 14 000 M. Die Mitgliederzahl ging demnach um 8,4 %, der Geschäftsumsatz um 30 % zurück. Während 1907 = 10 % Dividende zur Verteilung kamen, konnten 1910 nur 6 % verteilt werden.

Der Rückgang ist zum Teil darauf zurückzuführen, daß die Waren im Konsumverein fast alle teurer sind als bei den andern Krämer des Ortes. Viele Konsumvereinsmitglieder kaufen manche Waren in den andern Kaufläden. Nach dem Bericht der Handels- und Gewerbekammer im Kreise Sonneberg zahlte unter allen Konsumvereinen des Kreises Siegmundsburg die geringste Dividende an seine Mitglieder.

**Rolf Kirchner**  
Natur- und Heimatfreunde e.V. Siegmundsburg

## Was vielerorts gerade als neue Idee aufkommt

... ist in Siegmundsburg bereits seit nahezu 5 Jahrzehnten Tradition:

**Bäumpflanzen für Schulanfänger, Jugendweihlinge bzw. Konfirmanden und Neugeborene.**

Am Sonntag war es wieder soweit.



Bei herrlichstem Sonnenschein hatten die Natur- und Heimatfreunde die Familie des kleinen Tim Schubert sowie des Schulanfängers Felix Lochner dazu eingeladen, jeweils eine Eberesche zu pflanzen. Standort war diesmal der Wiesenrand zwischen Feuerwehr und Forsthaus, wo unlängst morsche Bäume gefällt wurden.



## 2.2. Nichtamtlicher Teil anderer Behörden/Körperschaften

### Herzliche Einladung zu unseren Gottesdiensten

Dezember 2024

**Samstag, 30.11.**

17.00 Uhr Adventsmusik in Lauscha

**Sonntag, 01.12.**

09.30 Uhr AWO Ernstthal

14.00 Uhr Scheibe auch für Goldisthal

**Sonntag, 08.12.**

09.30 Uhr Neuhaus

17.00 Uhr Lauscha

**Samstag, 14.12.**

17.00 Uhr Adventsmusik Neuhaus

**Sonntag, 15.12.**

09.30 Uhr Steinheid

14.00 Uhr Scheibe Abendmahlsgottesdienst

**Heiligabend**

14.00 Uhr Goldisthal

15.00 Uhr Lauscha Kripp.

15.00 Uhr Neuhaus Kripp.

15.30 Uhr Scheibe Vesper

17.00 Uhr Steinheid Kripp.

17.00 Uhr Neuhaus Vesper

**1. Weihn.tag**

14.00 Uhr Ökumen. GD Neuhaus

17.00 Uhr Lauscha Konzert Stadtkapelle

**Silvester, 31.12.**

17.00 Uhr ZENTRALGD. Abendmahl Neuhaus

23.00 Uhr Musikandacht Scheibe

Januar 2025

**Sonntag, 05.01.**

17.00 Uhr Lauscha Konzert „Benedicantus“

**Sonntag, 12.01.**

09.30 Uhr Steinheid

14.00 Uhr Scheibe

**Sonntag, 19.01.**

09.30 Uhr Neuhaus

17.00 Uhr Lauscha

**Sonntag, 26.01.**

14.00 Uhr Scheibe auch für Goldisthal / Zentralgottesdienst für ALLE

Februar 2025

**Sonntag, 02.02.**

09.30 Uhr Neuhaus

17.00 Uhr Lauscha

**Sonntag, 09.02.**

09.30 Uhr Steinheid

14.00 Uhr Scheibe

**Sonntag, 16.02.**

09.30 Uhr Neuhaus

17.00 Uhr Lauscha

**Sonntag, 23.02.**

14.00 Uhr Zentralgottesdienst für ALLE in Scheibe

*Änderungen vorbehalten!*

**Information:**

**ZENTRALGOTTESDIENSTE** sind Gottesdienste, die in einer bestimmten Kirche stattfinden, zu denen aber alle Christinnen und Christen des Kirchengemeindeverbandes herzlich eingeladen sind.

## Zwei Ausländerbeauftragte und stellvertretender Seniorenbeauftragter berufen

**Auf Beschluss des Kreistages Sonneberg wurden Hanitrinity Rasolonjatovo und Christoph Zeh zu Ausländerbeauftragten und Harald Saul zum stellvertretenden Seniorenbeauftragten ernannt**

Sonneberg, 24. Oktober 2024 - In seiner jüngsten Sitzung beschloss der Kreistag Sonneberg, dass Hanitrinity Rasolonjatovo und Christoph Zeh gemeinsam das Amt als ehrenamtliche kommunale Ausländerbeauftragte des Landkreises Sonneberg bekleiden. Das Duo wird demnach in der laufenden Kreistagslegislatur Ansprechpartner für die Belange von Migrantinnen und Migranten in unserem Landkreis sein. Vorgeschlagen wurde Hanitrinity Rasolonjatovo von der AfD-Fraktion und Christoph Zeh von der Fraktionsgemeinschaft DIE LINKE/SPD.

Darüber hinaus wählte der Kreistag Harald Saul zum stellvertretenden ehrenamtlichen Seniorenbeauftragten des Landkreises Sonneberg. Er unterstützt ab sofort den im August dieses Jahres gewählten Seniorenbeauftragten Diethard Heinkel bei der ehrenamtlichen Tätigkeit für die Belange unserer älteren Mitbürgerinnen und Mitbürger.

Landrat Robert Sesselmann gratulierte den drei Berufenen und wünschte ihnen viel Erfolg als Ansprechpartner und Kümmerer in ihren Ehrenämtern.

### Ehrenamtliche kommunale Ausländerbeauftragte des Landkreises Sonneberg

Hanitrinity Rasolonjatovo und Christoph Zeh

Beratungszeit: nach Vereinbarung

Telefon: 03675/871-328

E-Mail: [auslaenderbeauftragte@lkson.de](mailto:auslaenderbeauftragte@lkson.de)

### Ehrenamtlicher Seniorenbeauftragter des Landkreises Sonneberg

Diethard Heinkel

### Stellvertretender ehrenamtlicher Seniorenbeauftragter des Landkreises Sonneberg

Harald Saul

Beratungszeit: nach Vereinbarung

Telefon: 03675/871-228

E-Mail: [seniorenbeauftragter@lkson.de](mailto:seniorenbeauftragter@lkson.de)

Mehr unter

<https://www.kreis-sonneberg.de/buergerservice/beauftragte/>



Ausländerbeauftragter Christoph Zeh (r.) mit Landrat Robert Sesselmann



Der stellvertretende Seniorenbeauftragte Harald Saul (r.) mit Landrat Robert Sesselmann



Ausländerbeauftragte Hanitrinity Rasolonjatovo (r.) mit Landrat Robert Sesselmann

## Entflechtung des REGIOMED-Klinikverbunds:

**Landkreis Sonneberg übernimmt MEDINOS Kliniken zum 1. November 2024 und setzt Sanierungskonzept um**

Zur Rettung der kommunalen Krankenhausbetriebsgesellschaft MEDINOS Kliniken sind bedarfsgerechte Umstrukturierungen unumgänglich. Durch eine strategische Ambulantisierung soll auch der Standort Neuhaus am Rennweg gesichert werden.

Sonneberg, 23. Oktober 2024 - Im Rahmen der Insolvenz im Eigenverwaltungsverfahren und der Entflechtung des Klinikverbunds REGIOMED übernimmt der Landkreis Sonneberg alleinige Verantwortung für die Krankenhausbetriebsgesellschaft und die dazugehörigen medizinischen Einrichtungen im Kreisgebiet. Auf Beschluss des Kreistages Sonneberg erfolgt zum 1. November 2024 die Überführung der MEDINOS Kliniken des Landkreises Sonneberg GmbH mit den Standorten Sonneberg und Neuhaus am Rennweg und der angegliederten MEDINOS MVZ GmbH in alleinige Trägerschaft des Kreises. Ab diesem Zeitpunkt sind die beiden Gesellschaften zudem mit der Erbringung der entsprechenden medizinischen Leistungen im Kreisgebiet beauftragt.



Außer dem Landkreis Sonneberg hatte kein weiterer potentieller Investor ein Übernahmeangebot für die insolvente Krankenhausbetriebsgesellschaft abgegeben. In Folge hatte der Gläubigerausschuss des REGIOMED-Insolvenzverfahrens einem Abschluss mit dem Landkreis Sonneberg zugestimmt. Die Übernahme durch den Landkreis Sonneberg steht unter dem Vorbehalt einer einhergehenden finanziellen Unterstützung durch den Freistaat Thüringen, die Ministerpräsident Bodo Ramelow zugesichert hatte. Bereits zum 1. September 2024 wurde in Bezug auf den Kreis der Rettungsdienstbetrieb von der ASB Rettungsdienst Thüringen gGmbH und das Sonneberger Seniorenzentrum „Wohnen im Alter“ von der AWO AJS gGmbH übernommen.

Wichtigstes Ziel des Landkreises Sonneberg ist und bleibt die nachhaltige Sicherung einer bedarfsgerechten und tragfähigen medizinischen Versorgung für unsere Bevölkerung sowie die zukunftsfähige Fortentwicklung der beiden Standorte Sonneberg und Neuhaus am Rennweg. Um dieses Ziel zu erreichen, werden mit der Übernahme dringend notwendige Sanierungsmaßnahmen eingeleitet, um das kommunale Klinikunternehmen nachhaltig sichern zu können.

Grundlagen des Sanierungskonzepts sind die umfassend ausgearbeiteten Zukunfts- und Sanierungskonzepte aus der Zeit des REGIOMED-Eigenverwaltungsverfahrens sowie eine fundierte gutachterliche Analyse vom September 2024, die wesentliche Optimierungspotentiale für die MEDINOS Kliniken GmbH mit den Standorten Sonneberg und Neuhaus am Rennweg zum Ergebnis hatte.

### Zur Klinikrettung sind Umstrukturierungen unumgänglich

Angesichts der seit Jahren defizitären Entwicklung der kommunalen Krankenhäuser in unserer Region ist klar, dass es auch für die Fortführung der MEDINOS Kliniken aus der Insolvenz in Eigenverwaltung heraus kein „Weiter so“ geben kann. Deshalb passt der Landkreis Sonneberg als alleiniger Gesellschafter der MEDINOS Kliniken GmbH noch vor Jahresende die Leistungsportfolios der Kliniken in Sonneberg und Neuhaus am Rennweg an. Das Klinikum Neuhaus am Rennweg wird zukünftig als vollständig ambulanter Versorger aufgestellt, die akutstationäre Versorgung wird ab diesem Moment auf das Klinikum Sonneberg konzentriert. Als Kernstück des Sanierungskonzepts hat diese Maßnahme den größten Sanierungseffekt.

Der Landkreis Sonneberg ist sich seiner Verantwortung für die Erfüllung des Versorgungsauftrags in der Region bewusst. Ziel ist es, die Versorgung im Kreis stärker auf die tatsächlichen Bedarfe der Bürgerinnen und Bürger auszurichten und im Einklang die wirtschaftliche Tragfähigkeit der Einrichtungen nachhaltig zu sichern. Mit Blick auf die Veränderungen in den Fallzahlen und die anstehende Krankenhausreform des Bundes sind zwei akutstationäre Kliniken in großer Nähe zueinander jedoch finanziell nicht mehr haltbar. Deshalb ist es wichtig, mit einem umfassenden Transformationsprozess jetzt frühzeitig ein ganzheitliches Leistungsgleichgewicht zwischen den medizinischen Einrichtungen in der Region zu entwickeln.

### Das stringente Sanierungskonzept sieht im Einzelnen folgende konkrete Maßnahmen vor:

- Die bislang am Standort Neuhaus am Rennweg abgedeckten stationären Leistungen werden am Standort Sonneberg zusammengeführt. Das Klinikum Neuhaus am Rennweg wird schrittweise bis Jahresende zu einem vollständig ambulanten Versorger umgewandelt. So können die personellen und infrastrukturellen Kapazitäten bestmöglich im Sinne der Patientinnen und Patienten genutzt werden.
- Zusätzlich soll das Leistungsangebot im ambulanten Bereich umfangreich ausgebaut werden, beispielsweise durch Kassensitze in der Allgemeinmedizin und der Radiologie, ambulante Therapieangebote, kooperierende Laborfunktionen, ggf. ein Sanitätshaus sowie eine Apotheke. Die angegliederte MVZ-Struktur soll planmäßig durch weitere Kooperationen und Arztsitze wachsen.
- Nicht länger tragfähige Leistungen verteilen sich auf die Einrichtungen in der Umgebung. Die medizinischen Einrichtungen befinden sich untereinander in enger Abstimmung und im regelmäßigen Austausch, um Versorgungslücken zu vermeiden.

### Darum sind die Sanierungsmaßnahmen wichtig und zielführend:

Diese Strukturanpassungen versetzen den Landkreis Sonneberg und sein kreiseigenes Unternehmen in die Lage, die stationäre medizinische Versorgungssicherheit in der Region dauerhaft gewährleisten zu können. Sie sind insbesondere notwendig, um die MEDINOS Kliniken des Landkreises Sonneberg GmbH kreditwürdig und damit handlungsfähig auszugestalten und um den Neustart aus der Insolvenz möglich zu machen. Ohne diese Sanierungsmaßnahmen hat die neue Krankenhausgesellschaft keine positive Fortführungsprognose und damit keine nachhaltige Zukunft.

Zum langfristigen Weiterbetrieb des Standortes Neuhaus am Rennweg setzt der Landkreis Sonneberg auf eine konsequente Ambulantisierung. Diese strategische Neuausrichtung ist im Sinne der Kassenärztlichen Vereinigung Thüringen sowie der Landesärztekammer, die sich jüngst angesichts der derzeitigen Rahmenbedingungen bei der Umsetzung des neuen Thüringer Krankenhausplans ebenfalls klar für eine Ambulantisierung ausgesprochen haben. Eine entsprechende Umwandlung des Standortes ist bereits seit einigen Jahren in Planung. Zum Erhalt der kommunalen Krankenhausgesellschaft ist sie nunmehr unaufschiebbar. Von ebenfalls entscheidender Bedeutung bleibt weiterhin die mehrfach zugesagte finanzielle Unterstützung der kommunalen Klinikrettung durch den Freistaat Thüringen, auf die der Landkreis Sonneberg im Namen unserer Bevölkerung und unserer Beschäftigten weiter baut.

Mit der Umsetzung des stringenten Sanierungskonzepts für die MEDINOS Kliniken ist der Landkreis Sonneberg zusammenfassend in der Lage, folgende wichtige Ziele zu erreichen:

1. Wir sichern in unserem Landkreis Sonneberg für unsere Bevölkerung weiterhin eine bedarfsgerechte und tragfähige akutmedizinische Versorgung in kommunaler Hand.
2. Wir erhalten beide Standorte der MEDINOS Kliniken - Sonneberg und Neuhaus am Rennweg - als wesentliche Stützpfeiler der medizinischen Versorgungsinfrastruktur im Landkreis Sonneberg und wir sichern einen sehr hohen Anteil der Arbeitsplätze unseres kommunalen Klinikunternehmens und der angeschlossenen medizinischen Einrichtungen.
3. Wir tragen den derzeitigen wirtschaftlichen Rahmenbedingungen und den durch die Krankenhausreform des Bundes absehbaren Entwicklungen im Klinikbereich insbesondere im Hinblick auf eine stärkere Ambulantisierung gezielt Rechnung und stärken die Resilienz unseres kommunalen Klinikunternehmens zum Wohle unserer Bevölkerung und unserer Beschäftigten.
4. Wir bauen insbesondere am Standort Neuhaus am Rennweg gezielt die ambulante Versorgung aus und prüfen einhergehend die Aufstockung der Kapazitäten im Rettungsdienst, um eine bedarfsgerechte Notfallversorgung unserer Bürgerinnen und Bürger weiterhin auf hohem Niveau sicherzustellen.

### Antworten auf wichtige Fragen im Zuge der Umwandlung

#### Was bedeuten die Strukturanpassungen für die Patientinnen und Patienten?

Durch die Umstrukturierungen wird die MEDINOS Kliniken GmbH an den beiden Standorten nicht mehr alle gewohnten Leistungen anbieten. Noch vor Jahresende wird das Klinikum Neuhaus am Rennweg schrittweise sein Leistungsangebot vollständig auf den ambulanten Bereich umwandeln. Die akutstationäre Versorgung übernimmt ab diesem Zeitpunkt der Klinikstandort Sonneberg. Dies bedeutet auch, dass der Rettungsdienst zukünftig nicht länger Neuhaus am Rennweg anfahren wird, sondern die akutstationären Versorger in regionaler Nähe. Um insbesondere für die Bevölkerung unserer Rennsteigregion weiterhin eine bedarfsgerechte Notfallversorgung auf hohem Niveau sicherzustellen, prüft der Landkreis Sonneberg eine Aufstockung der Kapazitäten im Rettungsdienst. Die nächstgelegenen zur Verfügung stehenden Notaufnahmen befinden sich dann in Sonneberg, Saalfeld, Suhl und Hildburghausen. In Notfällen ist der Rettungsdienst unter Telefon 112 und der ärztliche Bereitschaftsdienst unter Telefon 116117 erreichbar. Die Patientinnen und Patienten sowie die Einweiser werden durch die Klinikleitung über die Anpassungen informiert.

### Wie geht es mit den Beschäftigten weiter?

Grundsätzlich sollen die Mitarbeiterinnen und Mitarbeiter der neuen Gesellschaft zu den bestehenden Konditionen weiterbeschäftigt werden. Die Anpassung in den Leistungsportfolios der beiden Klinikstandorte führen jedoch zugleich auch zu Personalanpassungen beide Standorte betreffend - durch Umzüge nach Sonneberg, Versetzungen in andere Bereiche oder Teams sowie teilweise auch betriebsbedingte Kündigungen im niedrigen zweistelligen Umfang nach einem Sozialplan. Die Klinikleitung ist hierzu mit den betreffenden Beschäftigten sowie auch mit dem Betriebsrat in engem Austausch. Über die notwendigen Umstrukturierungen wurden die Beschäftigten vorab in Mitarbeiterversammlungen informiert. Dem Landkreis Sonneberg und der Klinikleitung ist bewusst, dass die beschlossenen Veränderungen für die betreffenden Beschäftigten nicht einfach sind. Allen Mitarbeiterinnen und Mitarbeitern der MEDINOS Kliniken und der angeschlossenen medizinischen Einrichtungen gilt aufrichtiger Dank für ihre tägliche Arbeit zum Wohle unserer Patientinnen und Patienten in diesen besonders herausfordernden Zeiten sowie für die Bereitschaft, nach den Monaten des Insolvenzverfahrens nun auch die notwendigen Sanierungsschritte mit zu gehen.

### Wer wird Geschäftsführer der neuen Klinikgesellschaft?

Wie bereits bekanntgeworden, verlässt der bisherige Klinikdirektor Michael Renziehausen die MEDINOS Kliniken bereits Ende November 2024 auf eigenen Wunsch und aus persönlichen Gründen. Der Landkreis Sonneberg hatte sich mit Landrat Robert Sesselmann an der Spitze intensiv darum bemüht, kurzfristig eine fachlich und persönlich geeignete Nachfolge für die Geschäftsführung der neuen kreiseigenen Klinikgesellschaft zu finden. In Folge stattgefundener Gespräche mit Bewerberinnen und Bewerbern konnte dem Kreistag Sonneberg in der Kreistagssitzung vom 22. Oktober 2024 ein Personalvorschlag unterbreitet werden, der mehrheitlich beschlossen wurde. Im Ergebnis wird Rene Klinger zum 1. November 2024 als neuer Geschäftsführer der MEDINOS Kliniken des Landkreises Sonneberg GmbH bestellt und eingearbeitet. Der 51-Jährige Diplomkaufmann und Master of Business Administration (MBA) verfügt über langjährige Erfahrungen im Management von privaten und kommunalen Gesundheitseinrichtungen.

### Was hat der Landkreis Sonneberg getan, um die Klinik Neuhaus am Rennweg als stationären Versorger zu erhalten?

Der Landkreis Sonneberg hat mit Landrat Robert Sesselmann an der Spitze in den zurückliegenden Monaten zahlreiche Gespräche mit potentiellen Partnern geführt, um die Auslastung und damit die Wirtschaftlichkeit des Klinikstandortes Neuhaus am Rennweg zu verbessern. Den verschiedenen Ansätzen und Ideen wurde dabei maximaler Raum gelassen. Diese reichten vom Einstieg bzw. der Übernahme anderer Krankenhausbetreiber bis hin zur Etablierung zusätzlicher Abteilungen und stationärer bzw. teilstationärer Leistungen. Trotz dieser großen Bemühungen fand sich im Ergebnis für den Landkreis Sonneberg jedoch kein Partner, um den Klinikstandort Neuhaus am Rennweg im stationären Bereich zu stärken. Die Umwandlung in ein ambulantes Gesundheitszentrum ist daher notwendig, um den Medizinstandort Neuhaus am Rennweg nachhaltig zu sichern und zukunftsorientiert zu gestalten.

## Umwandlung des Krankenhauses Neuhaus am Rennweg:

### Anpassung der Notaufnahme Neuhaus am Rennweg

**Die Notaufnahme der Klinik Neuhaus am Rennweg ist ab 1. November 2024 von 7 bis 19 Uhr besetzt. Zum 6. Dezember 2024 wird sie geschlossen.**

*Sonneberg, 30. Oktober 2024* - Zum 1. November 2024 erfolgt im Rahmen der Insolvenz im Eigenverwaltungsverfahren und der Entflechtung des Klinikverbunds REGIOMED die Überführung der MEDINOS Kliniken des Landkreises Sonneberg GmbH mit den Standorten Sonneberg und Neuhaus am Rennweg in alleinige Trägerschaft des Kreises. Mit der Übernahme werden dringend notwendige Sanierungsmaßnahmen eingeleitet, damit die kommunale Krankenhausbetriebsgesellschaft nachhaltig aufgestellt werden kann.

Kernstück des Sanierungskonzepts ist die schrittweise Umwandlung des Standortes Neuhaus am Rennweg in ein rein ambu-

lantantes Gesundheitszentrum. Die akutstationäre Versorgung inklusive Notfallmedizin wird ab dem 6. Dezember 2024 auf das Klinikum Sonneberg konzentriert. Im Zuge dessen kommt es folglich zu Anpassungen bei der Notaufnahme des Krankenhauses Neuhaus am Rennweg.

**In einer Vorstufe wird die Notaufnahme Neuhaus am Rennweg bereits ab dem 1. November 2024 nur noch in den Kernzeiten von 7 bis 19 Uhr besetzt sein. Zum 6. Dezember 2024 erfolgt die Niederlegung der akutstationären Versorgung am Standort Neuhaus am Rennweg und damit die Schließung der örtlichen Notaufnahme.**

Die akutstationäre Versorgung übernimmt ab diesem Zeitpunkt der Klinikstandort Sonneberg. Dies bedeutet auch, dass der Rettungsdienst ab dem 6. Dezember 2024 nicht länger das Krankenhaus Neuhaus am Rennweg anfahren wird, sondern die akutstationären Versorger in regionaler Nähe. Die nächstgelegenen zur Verfügung stehenden Notaufnahmen befinden sich in Sonneberg, Saalfeld, Suhl und Hildburghausen. In Notfällen ist der Rettungsdienst wie bisher unter Telefon 112 und der ärztliche Bereitschaftsdienst unter Telefon 116117 erreichbar.

Über die Veränderungen hat der Landkreis Sonneberg unter anderem den Rettungsdienstzweckverband Südthüringen informiert. Um trotz der Umwandlung des Krankenhausstandortes Neuhaus am Rennweg das Versorgungsniveau für die Bevölkerung unserer Rennsteigregion bei medizinischen Notfällen weiter aufrechtzuerhalten, wird eine Anpassung der Kapazitäten des Rettungsdienstes geprüft.

## Vogelgrippe am Kronacher Teich weiterhin aktiv

**Das Veterinär- und Lebensmittelüberwachungsamt empfiehlt wildvogelsichere Haltung in ausgewählten Gemeinderteilen**

*Sonneberg, 25. Oktober 2024* - Am Kronacher Teich wurden seit dem 7. Oktober 2024 bisher 20 Gänse, hauptsächlich Kanadagänse, tot aufgefunden. Soweit bereits vorliegend wurde ausnahmslos der hochpathogene Virussubtyp H5N1 durch das Thüringer Landesamt für Verbraucherschutz (TLV) nachgewiesen. Dies wurde durch das nationale Referenzlabor am Friedrich-Löffler-Institut bestätigt.

Mit dem beginnenden Vogelzug wird auch mit vermehrter Bewegung innerhalb der Wildvogelbestände und damit einhergehend mit einem erhöhten Infektionsrisiko gerechnet.

Die Wege am Kronacher Teich und am Speicher Rohof werden rege von Spaziergängern und Gassi-Gehern genutzt. Alle Bürgerinnen und Bürger werden weiterhin gebeten, verendetes Wassergeflügel wie Reiher, Wildgänse und Wildenten dem Veterinär- und Lebensmittelüberwachungsamt zu melden und nicht zu berühren. Der Kontakt von Hunden mit toten Vögeln sollte unbedingt verhindert werden. Im Bereich der genannten Gewässer sollten Hunde angeleint werden. Schuhe sollten nach dem Spaziergang gereinigt werden.

Der Schutz des Geflügels vor einem Eintrag in die Bestände hat nach wie vor oberste Priorität. Daher weist das Veterinär- und Lebensmittelüberwachungsamt Sonneberg nochmals auf die Allgemeinverfügung zur Festlegung von vorbeugenden Biosicherheitsmaßnahmen in Geflügelhaltungen vom 9. Dezember 2022 hin. Diese gilt uneingeschränkt weiter fort und ist auf der Homepage des Landkreises eingestellt.

Alle Geflügelhalter des Landkreises sind erneut dazu aufgefordert, ihre Haltungen diesbezüglich zu überprüfen und notwendige Maßnahmen zu ergreifen. Geflügelhaltern der Ortsteile Oerlsdorf, Mogger, Mupperg, Heubisch, Rohof, Unterlind und Gefell wird zur Vermeidung von wirtschaftlichen Schäden empfohlen ihre Tiere wildvogelsicher zu halten oder aufzustallen.

Das Veterinär- und Lebensmittelüberwachungsamt steht bei Bedarf beratend zur Seite (Telefon: 03675/871-590, E-Mail: veterinaeramt@lksn.de).

Mehr unter <https://www.kreis-sonneberg.de/landkreis/gesundheit/veterinaerwesen-und-lebensmittelkontrolle/>

## Thüringer Familien-App

# Gemeinsam gestalten!

## Unser Vorhaben

Mit der Familien-App vereinen wir zahlreiche Beratungs- und Freizeitangebote in Thüringen - in einer Anwendung.

Bevor die App am 01. Mai 2025 in den App-Stores erscheint, möchten wir Dein Feedback mit Hilfe einer Tagebuchstudie einholen. Mit deiner Teilnahme kannst du schon jetzt - vor allen anderen - die Testversion herunterladen und darin stöbern.



## Deine Mithilfe

- Teilnahme an einem der Briefing Termine (ca. 30-45 Minuten):
- Freitag, 22. November um 11 Uhr
- Freitag, 22. November um 14 Uhr
- 3 beliebige Tage App-Nutzung in einem Tagebuch festhalten
- Zeitraum: 25. November bis 08. Dezember 2024
- in der App stöbern, Bereiche und Funktionen bewerten, Feedback in Fragebogen festhalten

## Wen suchen wir?

- Menschen aus Thüringen
- im Alter von 18 - 75+ Jahre
- regelmäßige App-Nutzung im Alltag

## Du hast Interesse mitzumachen?

Scanne den QR-Code oder [klicke hier](#) und fülle das Anmelde-Formular vollständig aus. Im Nachgang erhältst du weitere Informationen zum Vorgehen und Ablauf, sowie die Einwahldaten für den Briefing Termin.



Die Thüringer Familien-App bündelt alle wichtigen Infos zu Angeboten für Familien in Thüringen an einem Ort.

Entdecke familienfreundliche Schwimmbäder, attraktive Ausflugsziele, spannende Kurse für Eltern und Kinder oder unterschiedliche Beratungsangebote – alles kompakt in einer App.

**Die App ist ab dem 1. Mai 2025 im Apple App Store und im Google Play Store erhältlich.**

### 3. Öffentlicher Teil

GRUNDSCHULE SCHMIEDEFELD

## WEIHNACHTS MARKT

**6. Dezember 2024**  
**14 - 17 UHR**  
**Weihnachtsprogramm**  
**14:30 Uhr**  
*inklusive Laienspiel und Beiträgen der verschiedenen Klassen*

- tolle Bastel- und Spielstationen
- großer Weihnachtsbasar
- leckere Bratwürste vom Rost
- weihnachtliche Leckereien im Weihnachtscafe

## Adventsnachmittag in Scheibe-Alsbach

**Sonntag, 08. Dezember 2024**  
**14:00 Uhr bis 18:00 Uhr**  
**im Gemeindehaus am Rußtiegel**

*Livemusik mit "Hans im Glück"*

Für Spaß, gute Unterhaltung, Speisen und Getränke ist bestens gesorgt.  
 Wir freuen uns auf Euren Besuch!

Gute Unterhaltung wünscht der

Kirche und Gemeinde Scheibe-Alsbach e.V.

Der Förderverein „Strolchenträume Steinheid“ lädt ein

## 4. Strolchenweihnacht

**Samstag, 14.12.2024,**  
**ab 14:30 Uhr in der Festhalle**

- Auftritt der „Kleinen Strolche“
- Besuch des Weihnachtsmannes
- Zahlreiche Verkaufsstände
- Bastelecke & weihnachtliche Fotoecke
- Glühwein, Kuchen und vieles mehr ...

### AWO KIGA „Gänseblümchen“ Lichte

Die bunte Herbstzeit hat Einzug gehalten und wir haben die Natur in ihrer ganzen Pracht genossen. Ein besonderes Highlight war unsere Exkursion mit Försterin Frau Schwarz. An einem sonnigen Herbsttag zogen wir los, um die Wunder des Waldes zu entdecken. Die Kinder lernten Spannendes über die Tiere und deren Vorbereitungen auf die kalte Jahreszeit. Wir hörten die Geschichte vom Igel und erschnupperten die vielfältigen Düfte des Waldes. Unterwegs sammelten wir herbstliche Schätze der Natur, um damit Salzteiggesichter zu verzieren. Großen Dank an Fr. Schwarz für den erlebnisreichen Vormittag.

Im Rahmen unseres Projektes begleitete uns „Jolinchen“ durch die Wälder und über Wiesen, wo wir Zapfenweitwurf spielten und aus gesammelten Ästen kleine Kunstwerke schufen. Pilze, Moos und bunte Blätter wurden begeistert gesammelt und alle hatten einen riesen Spaß an der frischen Luft.

Ein weiterer Höhepunkt war unser schaurig schönes Halloween-Fest. Die Kinder zeigten in einer bunten Kostümshow ihre Kreativität, während sie Wollnetze spannen und sich an Gruselgeschichten erfreuten. Das Grusel-Schattenspiel und die geheimnisvolle Fühlkiste sorgten für aufregende Momente, und ein verzauberter Hexentrunk rundete das Erlebnis ab.

Zudem hatten wir das Vergnügen, Frau Müller von der AOK Plus Sonneberg bei uns zum Vorlesetag willkommen zu heißen. Mit der Geschichte von den drei Gesellen fesselte sie die Kinder, die begeistert lauschten und sich über die Bastelgeschenke freuten. Ein herzliches Dankeschön an Frau Müller für die schöne „Lese-stunde“.

Wir freuen uns nun auf die kommende Adventszeit mit vielen Heimlichkeiten und Erlebnissen bei Kerzenschein und vor allem auf unseren Adventsmarkt, den wir schon ganz fleißig vorbereiten.

Zum Kennenlernen unserer Einrichtung und uns sind alle Neugierigen zu einem Schnuppertag jeden ersten Mittwoch im Monat von 9.30 Uhr bis 10.45 Uhr herzlich eingeladen.

Wir wünschen allen eine schöne Vorweihnachtszeit und grüßen bis zum nächsten Mal

### Eure „Gänseblümchen“ aus Lichte



**Kindergarten „Haus der kleinen Strolche“**



Im AWO AJS Kindergarten „Haus der kleinen Strolche“ in Steinheid findet jeden ersten Mittwoch im Monat ab 15:30 Uhr ein Eltern-Kind-Nachmittag statt.

Alle interessierten Eltern, die unsere Einrichtung gerne kennenlernen möchten, sind mit ihren Kleinkindern recht herzlich eingeladen.

Ein gemeinsamer Austausch in entspannter Atmosphäre soll erste Fragen klären und anfängliche Ängste nehmen.



Eine telefonische Voranmeldung (036704/80207) zur besseren Planung ist wünschenswert.

**Das Strolchenteam**

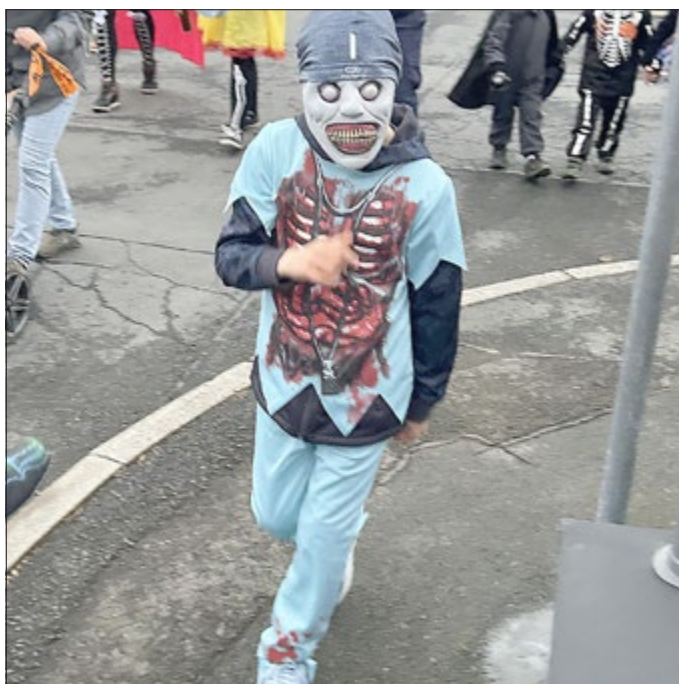

Unterstützt von der örtlichen Feuerwehr und Polizei, die den Umzug sicherten und für eine reibungslose Rundwanderung sorgten, zogen die Kinder stolz durch die Straßen. Der Einsatz der Feuerwehr und Polizei machte den Umzug zu einem sicheren und natürlich auch spannenden Erlebnis. Hatte ja sogar die Feuerwehr tolle Fackeln dabei, die in der beginnenden Dämmerung ganz toll aussahen. Ein besonderer Dank geht auch an die Stadt Neuhaus am Rennweg, die diesen Umzug möglich gemacht hat.



**Wir laden herzlich ein zum Eltern-Kind-Nachmittag im „Krabbelkäfer-Café“**



Auf gemeinsames Spiel und Unterhaltung bei Kaffee und Kuchen freuen sich die Erzieher\*innen des

**AWO-Kindergarten „Tausendfüßler“**  
Rennsteigstraße 12 in Neuhaus  
Telefon: 03679 / 722352

**Immer am letzten Dienstag im Monat von 15:30 Uhr - 17:00 Uhr**

17.12.2024 Der Weihnachtsmann kommt uns besuchen

**Wir freuen uns auf euch**

**Großer Halloween-Umzug der kleinen Monster im Kindergarten Neuhaus**

Gruselige Stimmung herrschte Ende Oktober in der Stadt, als die Kinder der örtlichen AWO-Kindergärten „Tausendfüßler“ und „Am Apelsberg“ in ihren bunten Kostümen die Apelsberg- und Mantelstraße unsicher machten. Hexen, Vampire, kleine Gespenster und andere kreative Verkleidungen sorgten für stauende Blicke bei dem einen oder anderen Zuschauer am Straßenrand.

Bevor es losging, versammelten sich die kleinen (und großen) Teilnehmer zu einem Social-Media-Gewinnspiel, organisiert von einem regionalen Bäckereiunternehmen. Ziel war es, wer am lautesten brüllen konnte - die besten Schreckgespenster können hierbei bis zu 500 € gewinnen. Drücken wir die Daumen, die Auslosung findet Mitte November statt. Die Kinder zeigten dabei jedenfalls schon mal volles Engagement und ließen ihre gruseligsten Stimmen erklingen.

Nach dem Umzug gab es für die aufgeregten Teilnehmer eine wohlverdiente Stärkung: Der Förderverein Tausendherz verwöhnte die Kinder mit heißen Würstchen und dampfendem Tee - eine willkommene Aufwärmung nach der aufregenden Tour.

Dank der tatkräftigen Unterstützung durch die Feuerwehr, Polizei und die Hilfe der Stadt Neuhaus war der Halloween-Umzug ein voller Erfolg. Alle Beteiligten freuen sich schon jetzt auf das nächste Jahr, wenn die kleinen Monsterchen wieder die Straßen erobern!

## Martinsumzug in Neuhaus am Rennweg:

### Ein Vormittag voller Gemeinschaft und Tradition

**Neuhaus am Rennweg** - Mit Laternen und leuchtenden Augen zogen Kindergruppen am Vormittag des Martinsfestes in Neuhaus am Rennweg zur Holzkirche, begleitet vom traditionellen Lied „Ich geh mit meiner Laterne“.



Mit dabei waren der AWO-Kindergarten Tausendfüßler, das „AWO-Kinderland am Apelsberg“ und die Klassen 1 und 2 der TGS Neuhaus.



In der stimmungsvoll vorbereiteten Holzkirche lauschten die Kinder und Begleitpersonen der Geschichte des heiligen Martin, vorgelesen von Monika Müller-Uri. Emil, ein Kindergartenkind aus dem Tausendfüßler, hatte sich sogar als Martin verkleidet, was die Geschichte natürlich noch bildlicher werden ließ.



Nach der besinnlichen Feier in der Kirche wurden alle Anwesenden mit leckeren Martinshörnchen überrascht, die von der Firma Röchling Medical gesponsert und von Bäcker Anton frisch gebacken worden waren. Danke dafür an dieser Stelle.

Der Martinsumzug der ortsansässigen Bildungseinrichtungen war nicht nur ein schöner Laternenlauf, sondern auch ein Anlass, der die Gemeinschaft stärkte und die Tradition des Teilens und Füreinanders-Daseins lebendig werden ließ.

## Wolfgang Heller, eine Tischtennislegende, wurde 90



Wolfgang Heller mit seinem neuen T-Shirt „TT-Legende 90“

Wolfgang Heller, eine echte Tischtennislegende, feierte am 11.11.2024 seinen 90. Geburtstag. Ein sehr beeindruckendes Jubiläum, das auch die Sportfreundinnen und Sportfreunde des SV Rennsteig Neuhaus mit ihm gebührend begingen.

Der Senior, wohnhaft in Neuhaus am Rennweg Ortsteil Lichte, ist seit Jahrzehnten eine feste Größe im Verein und eine Inspiration für viele jüngere Spielerinnen und Spieler. Trotz seines Alters lässt er es sich nicht nehmen regelmäßig am wöchentlichen Training teilzunehmen und bringt sich aktiv ins Vereinsleben ein. „Wolfgang ist ein echtes Vorbild für uns alle. Seine Leidenschaft und seine Energie motivieren uns immer wieder“, sagte der Vereinsvorsitzende des Neuhäuser Tischtennisvereines Ingo Greiner bei der Ehrung voller Bewunderung.

Mit Stolz und Leidenschaft verweist der 90 jährige Tischtennisroutinier auf seine Sammlungen von Pokalen, Urkunden, Tischtennisschlägern und Zubehör, Spielkleidungen, Fotoalben und Statistiken, die ihn in seiner langjährigen erfolgreichen sportlichen Laufbahn begleiteten.

Schon als Jugendlicher entschied sich Wolfgang für die Sportart mit den kleinen 38 mm Zelluloidbällen und den grünen „Platten“. Oft erzählt der Sportbegeisterte von seinen etwas ungewöhnlichen Anfängen beim Erlernen der Tischtennistricks. Auf einem großen Wartezimmertisch in seiner Zahnarztpraxis in Neuhaus wurden Schlägerhaltung und Ballbeherrschung ausprobiert.

1949 spielte das Nachwuchstalent schon offiziell im Neuhäuser Tischtennisverein. Der gebürtige „Herrnheiser“ zeigte sehr eindrucksvoll sein Leistungsvermögen im Training und bei den Punktspielen in der Bezirksklasse und Bezirksliga in den einhei-

mischen Tischtennismannschaften, die sich im Laufe der Jahre Chemie Neuhaus, RFT Neuhaus, Röhrenwerk Neuhaus, BSG Mikroelektronik Neuhaus, 1860 Neuhaus sowie 1. TTV Neuhaus nannten. Auch beim jetzigen Verein, dem SV Rennsteig Neuhaus, konnte er in der Kreisliga, in der obenauf TT-Liga und bei Turnieren trotz seines fortgeschrittenen Alters sein Können immer wieder unter Beweis stellen.

Seine Erfolge, ob im Jugend-, Erwachsenen- oder Seniorenbereich, können sich sehen lassen und dürften wohl auch in Thüringen einmalig sein. 16 x wurde Wolfgang Heller Thüringer Meister. Den Bezirksmeistertitel holte er sich 14 x. Erstaunliche 15 x triumpfierte Tischtennisbesessene als Südthüringen Meister. Einmalig seine Bilanz bei Kreismeisterschaften. 100 x stand er auf dem Siegerpodest im Einzel, Doppel oder Mixed. 12 Jahre in Folge war Wolfgang Kreismeister im Herren Einzel.



Wolfgang Heller gemeinsam mit seinem langjährigen Sportfreund Karl-Heinz Geißler

Besondere Höhepunkte in seinem Sportlerleben waren die 12 Teilnahmen an DDR-Meisterschaften in der Altersklasse Ü 40, bei denen er sich auch gegen Oberliga- und DDR-Ligaspieler durchsetzen musste und einen beachtlichen 5. Platz belegte.

Aber auch nach der Wende errang Wolfgang Heller hervorragende Platzierungen bei den Südwestdeutschen Meisterschaften (2. Platz im Doppel, 4 x 3. Platz im Einzel) und Mitteldeutschen Meisterschaften (1 x 5. Platz).

Der für sein Alter rüstige Rentner schwärmt auch heute noch ausgiebig von seinen Erlebnissen bei den Senioren Weltmeisterschaften in Deutschland, Portugal und in der Schweiz.

Mit seinen nunmehr 90 Jahren ist der Senior heute noch beim SV Rennsteig Neuhaus Sektion Tischtennis aktiv. Kann sich im Training immer noch über mit Ehrgeiz gewonnene Sätze freuen, ärgert sich aber auch über verlorene Spiele.



Wolfgang Heller mit seinen Sportfreundinnen und Sportfreunden der Sektion Tischtennis des SV Rennsteig Neuhaus e.V.

Die Sportfreunde des SV Rennsteig Neuhaus gratulierten bei einem Trainingsabend Wolfgang Heller herzlich zu seinen 90. Geburtstag und danken ihm für sein Engagement und seinen Einsatz im Verein. Möge er dem Tischtennissport noch viele Jahre als sportliches Vorbild erhalten bleiben.

**Text und Fotos: Ingo Greiner**

### Auflösung des Vereins „Volksmusikgruppe Kantholz e.V.“

Die Mitglieder des Vereins „Volksmusikgruppe Kantholz e.V.“ haben die Auflösung des Vereins ab 01.07.2024 beschlossen.

Noch offene Forderungen und Verbindlichkeiten gegenüber dem Verein müssen bis spätestens **30.06.2025** geltend gemacht werden.

Die Forderungen bzw. Verbindlichkeiten sind in schriftlicher Form an den Liquidator, den Vorstand des Vereins, zu richten.

Kontaktadresse:  
Dieter Hoffmann,  
Hufelandstraße 4, 98724 Neuhaus am Rennweg

### 130 Jahre Geflügelzucht Steinheid

Mit Stolz blicken wir Züchter vom Geflügelzuchtverein 1894 Steinheid e.V. dieses Jahr zurück auf 130 Jahre Geflügelzucht in Steinheid. Gegründet 1894, erlebte unser Verein schöne, aber auch weniger schöne Zeiten. Das Interesse war groß, Mitglied im Geflügelzuchtverein zu werden. Doch mit den beiden menschenverachtenden Weltkriegen fand der Aufschwung ein jähes Ende.

So wurde das 50-jährige Vereinsjubiläum 1945 zu einer Gedenkfeier für die gefallenen Züchtfreunde. Die Mitglieder die die Kriegsjahre überlebt hatten, fanden sich schnell zu einem Neustart zusammen. Ab dem Jahr 1952 veränderten sich die Kreisstrukturen Thüringens. Es wurden Bezirke gebildet. Im Zuge dieser Veränderungen mussten sich alle Vereine neu orientieren. Es entstand der Verband der Kleingärtner, Siedler und Kleintierzüchter, kurz VKSK, in den sich auch unser Verein integrieren musste. Trotz aller politischen Einflüsse seitens des Staates, der DDR, behielten unsere Züchter die eigentlichen Werte der Geflügelzucht im Auge. Im Jahr 1968 war es unserem Verein vorbehalten, die Bezirksschau Suhl durchzuführen. Welch ein Höhepunkt im Vereinsleben! In den 70er und 80er Jahren wurde vom Verein zwölfmal der DDR-Sieger-Titel auf der Lipsia-Schau Leipzig erreicht. Ebenfalls gingen zwei Staatsehrenpreise an Züchter aus unserem Verein.

Mit der Wiedervereinigung 1990 kam erneut eine Veränderung auf unseren Verein zu. Nach einer erneuten Kreisreform wurde Steinheid dem Landkreis Sonneberg zugeordnet. 1994 begingen wir unser 100-jähriges Vereinsjubiläum. Ab diesem Zeitpunkt entstand die Idee, alle zwei Jahre eine Gruppenschau durchzuführen. Schnell wurde unsere sogenannte „Kieferleschau“ zu einer schönen Tradition unter den Züchtern am Rennsteig.

Das Problem der Nachwuchsgewinnung wurde auch von unserem Verein früh erkannt. So entstand 2000 nach Absprache mit der Schulleitung der Grundschule Steinheid ein kleines Geflügelhaus mit Voliere auf dem Schulgelände. Kindern und Jugendlichen die schöne Welt des Federviehs etwas näher zu bringen, um so vielleicht den einen oder anderen als Nachwuchszüchter zu gewinnen, war die Idee.

Momentan sind es Züchtfreunde wie Achim Zschako, Bodo und Reno Viergut, Rainer und Tino Krannich, Andre Jacob, Klaus Zitzmann, Steven Pohl und Harald Krannich, die den Verein am Laufen halten. Mit ihren züchterischen Leistungen gelang es, unseren Verein zu einem der aktivsten im Kreisverband Sonneberg zu formen. So holte Züchtfreund Tino Krannich 2022 und Züchtfreund Harald Krannich 2023 jeweils den Kreismeistertitel auf Tauben nach Steinheid.

Rückblickend auf die Geschichte der Steinheider Geflügelzucht möchten wir stellvertretend für viele großartige Züchter erinnern an Max Walter (Mäxlä), Kurt Fuchs (Isär), Viktor Köhler (Klämpnär), Otto Brückner; Oskar Papst, Hans Walter, Albert Jacob, Oskar Fuchs, Alfred Krannich, an Züchter wie Karl und Otto Siegel, Eberhard Kirchner, Hans Wöhner; Moritz Geyer, nicht zu vergessen Pfarrer Joachim Langer. Im ehrenvollen Gedenken an alljene

großartigen Züchter und an die vielen schönen Stunden, die wir mit ihnen verleben durften, werden wir dieses Jubiläum in einer kleinen Feierstunde würdig begehen.

**Der Rassegeflügelzuchtverein 1894 Steinheid e.V.**

## Stiftung Morassina

*- Ursprünglich und sympathisch -*

### Herzliche Einladung zum Grottenadvent

Der Grottenadvent findet in diesem Jahr bereits am 1. Advent (1. Dezember) ab 14:00 Uhr statt. Zu dieser Traditionsveranstaltung laden wir Sie ganz herzlich ein. Geplant haben wir den Auftakt durch den Kinderhort Schmiedefeld. Um 14:30 Uhr sucht der Wichtel den Weihnachtsmann. Nach dieser besonderen Wichtelführung ist ein freier, besinnlicher Grottenrundgang möglich. Parallel dazu gibt es ein weihnachtliches Markttreiben und Speis und Trank. In diesem Jahr haben wir wieder einen Shuttle-Service. Wir freuen uns auf Ihr Kommen.

### Winterbetrieb im Schaubergwerk

Seit dem 1. November bis zum 4. April 2025 wird das Schaubergwerk Morassina im Winterbetrieb betrieben. Im Winterbetrieb gibt es einige Einschränkungen über die wir Sie hier informieren wollen:

- 3 wöchentliche Schließtage\*: DI, MI, DO
- geschlossen: 24.-26.1. + 31.12.-1.1.
- geschlossen auch: 7.1. - 16.1.
- Öffnungszeiten: 11:00 Uhr - 14:30 Uhr
- 2 Führungen: 11:30 Uhr + 13:30 Uhr
- Heilstollenzeit: 11:00 Uhr - 13:00 Uhr

\* nicht in den Ferien

Den hier abgedruckten Übersichtsplan zum Winterbetrieb finden Sie auch auf [www.morassina.de](http://www.morassina.de) zum Download.

### Rückblick Halloween im Schaubergwerk

Am Sonntag 27.10. hat sich das Schaubergwerk Morassina in eine Räuberhöhle verwandelt. Der Räuber Hotzenplotz ist dort eingezogen und hat die Grotten auf der Saalfelder Höhe zu seinem Reich gemacht. Mit von der Partie waren außerdem der Zauberer Zwackelmann, die Großmutter, die Fee Ameryllis und des Räubers Verfolger der Wachtmeister Dimpfelmoser sowie Kasperl und Seppel.

„Seit einigen Jahren ist es ein guter Brauch, dass wir die Halloween-Party unter das Motto einer Geschichte oder eines Märchens stellen“ erklärt der Stiftungsvorstand Arnd Müller. Die Veranstaltung sei in den letzten Jahren immer weiterentwickelt und ausgebaut worden, fügt er hinzu.

Viele Besucher, die meisten waren entsprechend dem Anlass verkleidet, haben den Weg zu Saalfelds höchstgelegenes Bergwerk gefunden, auch aus den Nachbarlandkreisen. Das hat uns sehr gefreut. Für die Kinder gab es Süßigkeiten und Waffeln, für die Erwachsenen Gebratenes, Glühwein und Bier. Die Gäste konnten sich sogar professionell schminken lassen.

Das Schaubergwerk verwandelt sich zu Halloween schon seit Jahren in eine lebende Geisterbahn, wobei mit dem Gruselfaktor von Jahr zu Jahr etwas variiert werden muss. „Wir müssen auch an die sehr kleinen Geister denken“, sagt Andrea Otte, die für das Team die Planungen geleitet hat. Das Thema für das kommende Jahr wollte sie noch nicht verraten, den Termin schon: Sonntag, 26.10.2025.

„Diese Veranstaltung ist jedes Jahr aufs Neue eine großartige Teamleistung, die nur ermöglicht wird, weil sich so viele Helferinnen und Helfer neben dem Team engagieren und in hohem Maße einbringen. Wir sind froh und glücklich, dass wir mittlerweile auch einige junge Helfer haben, die sehr motiviert sind. Im Vordergrund stehen natürlich die vielen kleinen und großen Besucher. Daher gilt den Helfern und den Besuchern unser Dank“ ergänzt zufrieden Arnd Müller.



Morassina-Team und Helfer



Hexen und Zauberer

### Weihnachtsgeschenke aus dem Schaubergwerk

Neben unseren hauseigenen Produkten wie Kräutertee, Schweinstreiber oder Erdfarben erhalten Sie bei uns auch Gutscheine für Führungen und den Heilstollenbesuch. Damit können Sie sehr regionale und ausgefallene Geschenke auf dem Gabentisch oder unter dem Weihnachtsbaum platzieren. Es ist auch möglich, für eine Familienfeier eine Sonderführung zu verschenken.

### Terminbuchungen für das neue Jahr

Sie können bereits jetzt Termine für Führungen, Sonderführungen und Heilstollenbesuche, im Jahr 2025, bei uns buchen. Rufen Sie uns an 036701-61577 (Winteröffnungszeiten beachten) oder senden Sie uns eine E-Mail [info@morassina.de](mailto:info@morassina.de) und wir können alles mit Ihnen einplanen.

### Rotschnabelnest

Das Rotschnabelnest in Reichmannsdorf ist eine einmalige Attraktion für Kinder. Die Stiftung Morassina betreibt es und seit kurzer Zeit können Sie aktuelle Informationen zum Rotschnabelnest auch im Internet finden:

[www.rotschnabelnest.eu](http://www.rotschnabelnest.eu)

Tägliche und feste Öffnungszeiten wird es nicht geben. Gruppen können sich über die Stiftung Morassina anmelden und ihren Besuch planen. Im Rahmen unserer Ferienprogramme wollen wir weitere Möglichkeiten für einen Besuch schaffen.

### Rotschnabelnest ist geöffnet\*:

**SO, 8.12. 13:00 Uhr - 16:30 Uhr**

\* um Anmeldung wird gebeten  
036701-61577 oder [info@morassina.de](mailto:info@morassina.de)

### Kindergeburtstag im Schaubergwerk

Wir bieten Ihnen auch Kindergeburtstage bei uns an. Für einen Preis von nur 16 € pro Person erhalten Sie: Führung / Taschenlampenführung / Wichtelführung, Kakao und Waffeln. Sprechen Sie uns an, wir informieren Sie gerne.



Frohe Weihnachten

Der Vorstand und das Team wünschen Ihnen ein frohes Weihnachtsfest und einen guten Rutsch ins neue Jahr.

Stiftung Morassina

Schwefelloch 1  
07318 Saalfeld OT Schmiedefeld  
036701-61577 www.morassina.de

Schaubergwerk MORASSINA

# GROTTENADVENT

1. Advent

## SO 1.12. 14:00

14:30 - Wichtelführung  
Unser Wichtel sucht den Weihnachtsmann

Vorweihnachtliches Markttreiben

Besinnlicher Grottenrundgang

Speis und Trank

Stiftung Morassina  
Schwefelloch 1  
07318 Saalfeld OT Schmiedefeld

Shuttel-Service

www.morassina.de



Winterbetrieb im Schaubergwerk Morassina vom 1.11.2024 bis einschließlich 3.4.2025 mit eingeschränkten Öffnungs- und Führungszeiten						
Führungszeiten: 11:30 und 13:30 Uhr			= geschlossen	Heilstollen: 11:00 Uhr - 13:00 Uhr		
2024			2025			
Oktober	November	Dezember	Januar	Februar	März	April
1 Di	1 Fr Allerheiligen	1 So 1. Advent	1 Mi Neujahr	1 Sa	1 Sa	1 Di
2 Mi	2 Sa	2 Mo	2 Do	2 So	2 So	2 Mi
3 Do Tag der Dt. Einheit	3 So	3 Di	3 Fr	3 Mo	3 Mo Rosen	3 Do
4 Fr	4 Mo	4 Mi	4 Sa	4 Di	4 Di	4 Fr Saisonstart im Regelbetrieb
5 Sa	5 Di	5 Do	5 So	5 Mi	5 Mi	5 Sa
6 So	6 Mi	6 Fr	6 Mo Hi. Drei Könige	6 Do	6 Do	6 So
7 Mo	7 Do	7 Sa	7 Di	7 Fr	7 Fr	7 Mo
8 Di	8 Fr	8 So	8 Mi	8 Sa	8 Sa	8 Di
9 Mi	9 Sa	9 Mo	9 Do	9 So	9 So	9 Mi
10 Do	10 So	10 Di	10 Fr	10 Mo	10 Mo	10 Do
11 Fr	11 Mo	11 Mi	11 Sa	11 Di	11 Di	11 Fr
12 Sa	12 Di	12 Do	12 So	12 Mi	12 Mi	12 Sa
13 So	13 Mi	13 Fr	13 Mo	13 Do	13 Do	13 So
14 Mo	14 Do	14 Sa	14 Di	14 Fr	14 Fr	14 Mo
15 Di	15 Fr	15 So	15 Mi	15 Sa	15 Sa	15 Di
16 Mi	16 Sa	16 Mo	16 Do	16 So	16 So	16 Mi
17 Do	17 So	17 Di	17 Fr	17 Mo	17 Mo	17 Do
18 Fr	18 Mo	18 Mi	18 Sa	18 Di	18 Di	18 Fr Karfreitag
19 Sa	19 Di	19 Do	19 So	19 Mi	19 Mi	19 Sa
20 So	20 Mi	20 Fr	20 Mo	20 Do	20 Do	20 So Ostern
21 Mo	21 Do	21 Sa	21 Di	21 Fr	21 Fr	21 Mo Ostermontag
22 Di	22 Fr	22 So	22 Mi	22 Sa	22 Sa	
23 Mi	23 Sa	23 Mo	23 Do	23 So	23 So	
24 Do	24 So	24 Di Heiligabend	24 Fr	24 Mo	24 Mo	
25 Fr	25 Mo	25 Mi 1. Weihnachtstag	25 Sa	25 Di	25 Di	
26 Sa	26 Di	26 Do 2. Weihnachtstag	26 So	26 Mi	26 Mi	
27 So Ende der Sommerzeit	27 Mi	27 Fr	27 Mo	27 Do	27 Do	
28 Mo	28 Do	28 Sa	28 Di	28 Fr	28 Fr	
29 Di	29 Fr	29 So	29 Mi		29 Sa	
30 Mi	30 Sa	30 Mo	30 Do		30 So Beginn der Sommerzeit	
31 Do Reformationsstag		31 Di Silvester	31 Fr	= Ferien	31 Mo	14

Führungen zu anderen Zeiten sind für Gruppen (10 Pers.), nach Absprache, möglich.

Schaubergwerk MORASSINA

036701 - 61577  
info@morassina.de

Quelle: Kalenderpedia / Angaben ohne Gewähr

# Naturpark-Erlebnisse 2024 - Dezember

## Unsere Schätze entdecken & genießen



Ob das Blaue Band der Saale mit dem Thüringer Meer oder das Grüne Band der Wiedervereinigung, ob das Land der Tausend Teiche oder die weiten Wälder am Rennsteig mit den blauen Schieferdörfern: Unsere fünf abwechslungsreichen Naturpark-Landschaften laden zur Entdeckungsreise ein.

Schon neugierig? Nehmen Sie sich Zeit für Natur und werfen Sie einen Blick in das bunte Naturpark-Programm 2024!

Lernen Sie unsere Zertifizierten Natur- und Landschaftsführerinnen und -führer (ZNL) kennen, tauschen Sie sich aus, nehmen Sie die Natur bewusst wahr, werden Sie aktiv und lassen Sie sich von den kleinen und großen Schätzen des Naturparks verzaubern!

Wir wünschen eine inspirierende Zeit im Naturpark!

### Mehr Naturpark-Erlebnisse

Suchen Sie Naturerlebnisse für Ihre Familie, Ihren Freundeskreis oder Ihr Kollegium und wollen den Termin selbst festlegen? Kein Problem, planen Sie Ihren Termin direkt mit unseren ZNL, Naturpark-Partnern und -Freunden!

Eine Vielzahl unterschiedlichster Themenwanderungen, Mountainbike-Touren, Kräuterworkshops und Kreativangeboten stehen Ihnen zur Auswahl unter:

<http://thueringer-schiefergebirge-obere-saale.de/naturpark/wandern/ohne-termin/>

### Tipps für Ihren Aufenthalt & Ihre Teilnahme an Veranstaltungen

- Nutzen Sie bitte nach Möglichkeit öffentliche Verkehrsmittel.
- Informieren Sie sich bitte auf unserer Internetseite über mögliche Änderungen und neue Termine.
- Melden Sie Ihre Teilnahme bei den Veranstaltenden an! Bei Krankheit des ZNL oder zu geringer Teilnahme können Veranstaltungen ausfallen.
- Bereiten Sie sich vor und statten Sie sich passend aus (z.B. Schuhe, Kleidung, Rucksackverpflegung, Sonnenschutz, Fahrradhelm).
- Bleiben Sie auf den ausgeschilderten Wegen.
- Packen Sie Mülltüte und Handschuhe ein und gehen Sie aktiv vor gegen die invasive Art „Müll“!

### Immer aktuell - unser Veranstaltungskalender im Internet

[www.thueringer-schiefergebirge-obere-saale.de/naturpark/wandern/mit-termin/](http://www.thueringer-schiefergebirge-obere-saale.de/naturpark/wandern/mit-termin/)



### Abkürzungen & Hinweis

ZNL =	Zertifizierte Natur- und Landschaftsführer	SkG =	Schwierigkeitsgrad
BNE =	Bildung für nachhaltige Entwicklung	Hd =	Höhendifferenz
PP =	Parkplatz	Erw. =	Erwachsene
h =	Stunden	Ki. =	Kinder
km =	Kilometer	MTZ =	Mindestteilnehmerzahl

Die hier veröffentlichten Angebote und Termine werden von den jeweils angegebenen Veranstaltenden in eigener Verantwortung durchgeführt. Die Teilnahme erfolgt auf eigene Gefahr. Die Naturpark-Verwaltung als Herausgeberin des Kalenders übernimmt keine Haftung für die Richtigkeit der Angaben.

## Dezember

### 01.12. | So | 9 Uhr | geführte Wanderung Von Grünen Eseln und Grauen Affen

Entdecken Sie auf einer naturkundlichen Wanderung die Umgebung von Bad Lobenstein und erfahren Sie viel Wissenswertes und Interessantes zur Stadtgeschichte, zu Bergbau, berühmten Persönlichkeiten und der Natur am Wegesrand. **Details:** Median Klinik, Am Kießling 1, 07356 Bad Lobenstein | 2 - 2,5 h | wechs. Touren

4 - 8 km | Skg: leicht | 5 € **Anmelden bei:** ZNL Alexandra Triebel | 0173 3543128 (WhatsApp/SMS) | [naturfuehrer@freenet.de](mailto:naturfuehrer@freenet.de)

### 07.12. | Sa | 10 Uhr | geführte Wanderung Der Schieferbruch am Grenzzaun

Der ehemalige Staatsbruch in Lehesten ist heute ein vielbesuchter Hotspot in unserem Schieferland. Vor allem der Schiefersee begeistert Gäste mit seiner Einzigartigkeit. Die unmittelbare Nähe zur ehemaligen innerdeutschen Grenze und die damit verbundenen Schwierigkeiten erfahren wir auf unserer Wanderung. **Details:** Staatsbruch 1, 07349 Lehesten | 4,5 h | 9,5 km | Skg: mittel | Hd: 220 m | 5 € **Anmelden bei:** ZNL Rosi Leber | 036734 22268 | 0172 6366001 | [leberr@t-online.de](mailto:leberr@t-online.de)

### 07.12. | Sa | 10 Uhr | geführte Wanderung Wandern auf hundertjährigen Spuren

Entdecken Sie in und um Ziegenrück alte Wanderwege neu und erfahren dabei Interessantes zu Natur und Geschichte! **Details:** Vereinshaus, Plothental, 07924 Ziegenrück | wechs. Touren 4 - 10 km | 4 € | bis 14 Jahre: 0,01€ je cm Körpergröße **Anmelden bei:** ZNL Kerstin Höbelt | 0173 3626366 | [wandern.zck@gmail.com](mailto:wandern.zck@gmail.com)

### 08.12. | So | 09 Uhr | geführte Wanderung Wald = Leben

Leben und Überleben zur Steinzeit und Heute. Wenn man unfreiwillig eine Nacht in Wald und Flur verbringen muss. Einblick in Survival Kenntnisse und wie die Steinzeitmenschen es gemacht hätten. **Details:** PP am Schwimmbad, Reschwitzer Straße, 07318 Saalfeld | 6 - 8 h | 12 km | Skg: mittel - schwer | Hd: 180 m | Unterkunft/Essen im Hotel Bohlenblick möglich | Messer mitbringen, U 18: Einverständniserklärung der Eltern zum Schnitzen | 15 € **Anmelden bei:** ZNL Robert Graßnickel (bis 48 Std. vorher)

### 14.12. | Sa | 15 Uhr | geführte Wanderung Biberwanderung

Biberspuren und Biber in ihrem natürlichen Lebensraum entdecken. **Details:** „An der Linde“ Dorfplatz, 07338 Weischwitz | 6 km | 3 h | Skg: mittel | 12 € **Anmelden bei:** ZNL Marion Zapf | 03671 513649 | 0170 6707019 | [marion.zapf@lindenbachhof.de](mailto:marion.zapf@lindenbachhof.de)

### 21.12. | Sa | 10 Uhr | geführte Wanderung Winterwanderung zum Zwei-Saale-Blick

Mit dieser leichten Wanderung beschließen wir unser Wanderjahr 2024. Anschließend kehren wir in die „Fernmühle“ in Ziegenrück ein, wo gleich nebenan das interessante Wasserkraftmuseum unbedingt besucht werden sollte. **Details:** Lobensteiner Str. 6, 07924 Ziegenrück | 4 h | 7 km | Skg: leicht | Hd: 220 m | 5 € **Anmelden bei:** ZNL Rosi Leber | 036734 22268 | 0172 6366001 | [leberr@t-online.de](mailto:leberr@t-online.de)

### 27.12. | Fr | 13 Uhr | geführte Wanderung Die Mystik der Raunächte

Nach den Weihnachtstagen kommt die Zeit der Raunächte. An diesen Tagen sollen besondere Dinge passieren, da das Band der diesseitigen zur jenseitigen Welt viel stärker ist als gewöhnlich. Die 12 heiligen Raunächte symbolisieren die Wiederkehr der Seelen und das Erscheinen der Geister. **Details:** Museum für Gerberei und Stadtgeschichte, Saalgasse 2, 07927 Hirschberg | 3 h | 4 km | Skg: mittel | 25 € **Anmelden bei:** ZNL Gesine Müller | 0176 67657247 | 036644 435277 | [info@kraeutersine.info.de](mailto:info@kraeutersine.info.de) | [www.kraeutersine.info.de](http://www.kraeutersine.info.de)

### 28.12. | Sa | 13 Uhr | geführte Wanderung Die Mystik der Raunächte

Nach den Weihnachtstagen kommt die Zeit der Raunächte. An diesen Tagen sollen besondere Dinge passieren, da das Band der diesseitigen zur jenseitigen Welt viel stärker ist als gewöhnlich. Die 12 heiligen Raunächte symbolisieren die Wiederkehr der Seelen und das Erscheinen der Geister. **Details:** Weinhaus Bad Lobenstein, Bayerische Straße, 07356 Bad Lobenstein | 3 h | 4 km | Skg: mittel | 25 € **Anmelden bei:** ZNL Gesine Müller | 0176 67657247 | 036644 435277 | [info@kraeutersine.info.de](mailto:info@kraeutersine.info.de) | [www.kraeutersine.info.de](http://www.kraeutersine.info.de)

### 29.12. | So | 13 Uhr | geführte Wanderung Die Mystik der Raunächte

Nach den Weihnachtstagen kommt die Zeit der Raunächte. An diesen Tagen sollen besondere Dinge passieren, da das Band der diesseitigen zur jenseitigen Welt viel stärker ist als gewöhnlich. Die 12 heiligen Raunächte symbolisieren die Wiederkehr der Seelen und das Erscheinen der Geister. **Details:** Rittergut Positz, Positz 1, 07381 Oppurg | 3 h | 4 km | Skg: mittel | 25 € **Anmelden bei:** ZNL Gesine Müller | 0176 67657247 | 036644 435277 | [info@kraeutersine.info.de](mailto:info@kraeutersine.info.de) | [www.kraeutersine.info.de](http://www.kraeutersine.info.de)